



FONDAZIONE
onda
ETS

BILANCIO SOCIALE 2024



Indice

- ❖ Metodologia adottata per la redazione del bilancio sociale3
- ❖ Informazioni generali sull'ente.....4
- ❖ Struttura, governo e amministrazione13
- ❖ Persone che operano per l'ente15
- ❖ Obiettivi e attività.....24
- ❖ Situazione economica e finanziaria.....44
- ❖ Altre informazioni.....47
- ❖ Monitoraggio volto all'organo di controllo.....51



Metodologia adottata per la redazione del Bilancio Sociale

La struttura del presente documento ricalca le disposizioni del Decreto del 04 luglio 2019, seguendo la numerazione e la trattazione degli argomenti. Fondazione Onda ETS per la prima volta redige il bilancio sociale essendo entrata nel RUNTS nel maggio 2024.

Il bilancio sociale si riferisce all'esercizio che va dal 01.01.2024 al 31.12.2024.



INFORMAZIONI GENERALI SULL'ENTE

Informazioni generali sull'ente

Nome dell'ente: Fondazione Onda Osservatorio nazionale sulla salute della donna e di genere ETS

Codice fiscale: 05041450965

Partita IVA: 05041450965

Forma Giuridica: Ente Terzo Settore iscritto al RUNTS

Indirizzo sede legale: Via Monte Santo 1/3 -20124 Milano

Aree territoriali di operatività: Italia

Valori e finalità perseguite: Ricordo che la Fondazione Onda Osservatorio nazionale sulla salute della donna e di genere ETS è iscritta al Registro Unico Nazionale del Terzo Settore in data 14 marzo 2024, numero di Repertorio 131515, sezione Altri Enti del Terzo Settore.

La Fondazione , che non ha fini di lucro, persegue finalità civiche, solidaristiche e di utilità sociale mediante lo svolgimento, in via principale delle attività di interesse generale infra individuate.

La Fondazione promuove un approccio alla salute orientato al genere, con particolare attenzione a quello femminile, anche attraverso attività di ricerca, editoriale, di informazione e di comunicazione per promuovere l'importanza della prevenzione primaria, secondaria e terziaria, in generale per la tutela della salute.



Informazioni generali sull'ente

Per il perseguimento delle sue finalità la Fondazione eserciterà in via principale le seguenti attività di interesse generale:

- ❖ Promozione e tutela dei diritti umani, civili, sociali e politici, nonché degli utenti delle attività di interesse generale, promozione delle pari opportunità e delle iniziative di aiuto reciproco (d.lgs 117/2017, articolo 5, comma 1, lettera w);
- ❖ Ricerca scientifica di particolare interesse sociale (d.lgs 117/2017, articolo 5, comma 1, lettera h);
- ❖ Attività culturali di interesse sociale con finalità educativa (d.lgs 117/2017, articolo 5, comma 1, lettera d);
- ❖ Interventi e prestazioni sanitarie (d.lgs 117/2017, articolo 5, comma 1, lettera b);
- ❖ Prestazioni socio-sanitarie di cui al decreto del Presidente del Consiglio dei ministri 14 febbraio 2001, e successive modificazioni (d.lgs 117/2017, articolo 5, comma 1, lettera c);
- ❖ Organizzazione e gestione di attività culturali, artistiche o ricreative di interesse sociale, incluse attività, anche editoriali, di promozione e diffusione della cultura e della pratica del volontariato e delle attività di interesse generale (d.lgs 117/2017, articolo 5, comma 1, lettera i);
- ❖ Formazione extra-scolastica, finalizzata alla prevenzione della dispersione scolastica e al successo scolastico e formativo, alla prevenzione del bullismo e al contrasto della povertà educativa (d.lgs 117/2017, articolo 5, comma 1, lettera l);



Informazioni generali sull'ente

- ❖ Formazione universitaria e post-universitaria (d.lgs 117/2017, articolo 5, comma 1, lettera g);
- ❖ Beneficenza, sostegno a distanza, cessione gratuita di alimenti o prodotti di cui alla legge 19 agosto 2016, n. 166, e successive modificazioni, o erogazione di denaro, beni o servizi a sostegno di persone svantaggiate o di attività di interesse generale (d.lgs 117/2017, articolo 5, comma 1, lettera u).



La nostra mission



“Migliorare la salute delle donne e di genere veicolando una corretta informazione medico- scientifica diffondendo consapevolezza e conoscenza per una migliore qualità di vita”.

Francesca Merzagora, Presidente di Fondazione Onda ETS



La Storia

Fondazione Onda ETS è l'Osservatorio nazionale sulla salute della donna e di genere che dal 2005, per volere di alcuni professionisti già impegnati a vario titolo sul fronte della salute femminile e della medicina di genere, promuove un approccio alla salute orientato al genere, con particolare attenzione per quello femminile.

Onda si propone come modello innovativo di attenzione alla salute femminile, declinando il proprio impegno nelle diverse fasi che caratterizzano la vita della donna, in tutte le fasce di età. L'obiettivo di Fondazione Onda ETS è promuovere una cultura della salute di genere a livello istituzionale, sanitario-assistenziale, scientifico-accademico e sociale per garantire alle donne il diritto alla salute secondo principi di equità e pari opportunità.

Ma non solo. Gli uomini e le donne, infatti, pur essendo soggetti alle medesime patologie, presentano sintomi, progressione delle malattie e risposta ai trattamenti molto diversi tra loro: da qui nasce la necessità di adottare un approccio orientato al genere in tutte le aree mediche.



Le tappe fondamentali

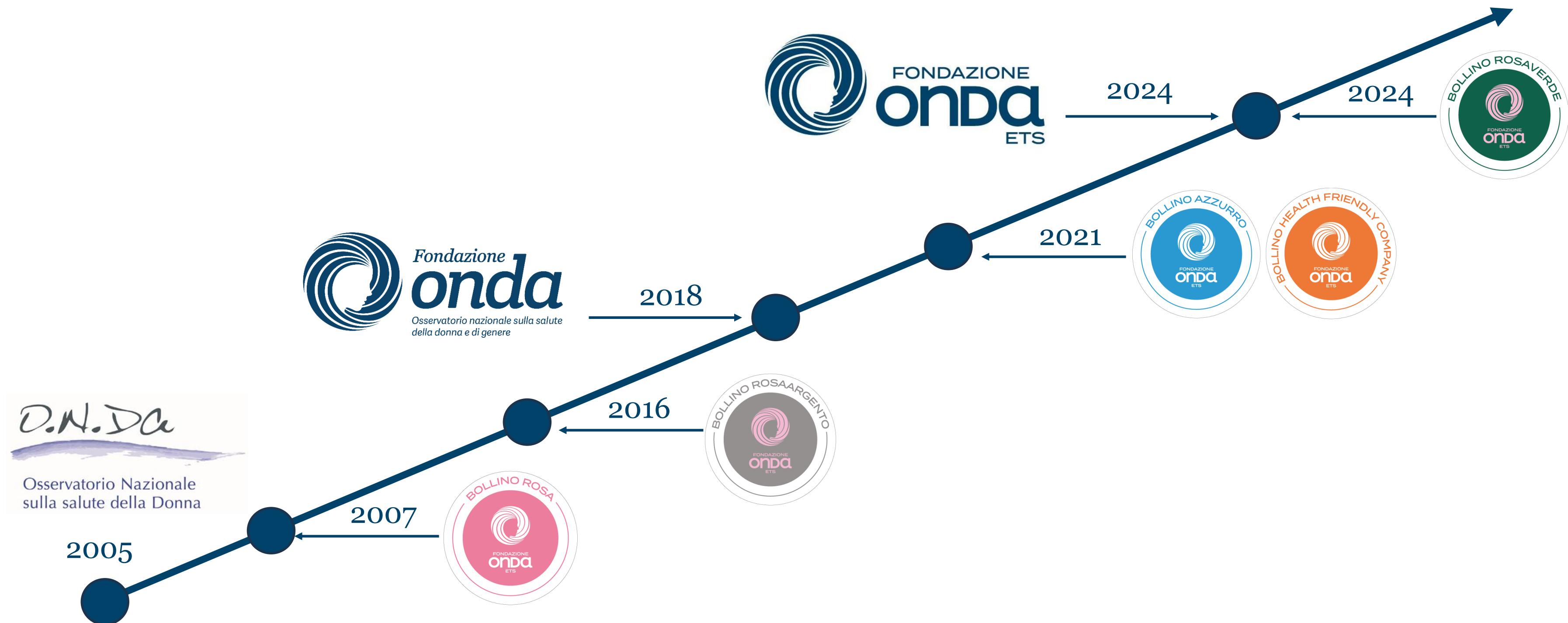

Le tappe fondamentali

2005

E' stata fondata Onda, l'Osservatorio nazionale sulla salute della donna.

2007

La mission si è estesa ad una fitta rete di ospedali premiati con il Bollino Rosa che pongono l'attenzione alla salute femminile attraverso i servizi e percorsi diagnostico-terapeutici erogati.

2016

Attenzione alla fascia d'età. Vengono segnalate e premiate le strutture residenziali sanitario-assistenziali dedicate alle persone anziane non autosufficienti (RSA) grazie all'introduzione del Bollino RosaArgento.

2018

Fondazione Onda da Associazione diventa una Fondazione operativa e allarga la propria mission alla coppia e al genere maschile, diventa così Fondazione Onda, Osservatorio nazionale sulla salute della donna e di genere.



Le tappe fondamentali

2021

Fondazione Onda allarga lo sguardo alla salute della coppia e maschile con l'introduzione del Bollino Azzurro con focus sulla prevenzione del tumore alla prostata.

La mission di Onda si affianca a numerose realtà aziendali promuovendo lo scambio di best practice. Nasce così il Bollino Health Friendly Company (HFC) un circuito virtuoso di aziende attente al benessere e al welfare dei propri dipendenti.

2024

Fondazione Onda entra nel Runts e diventa ETS .

Nasce anche il Bollino RosaVerde, il riconoscimento istituzionale alle farmacie italiane, che offrono servizi alla popolazione, in particolare quella femminile (in quanto donne e caregiver).



STRUTTURA, GOVERNO E AMMINISTRAZIONE

Gli Stakeholder di Fondazione Onda ETS

Fondazione Onda ETS si relaziona con diversi stakeholder, sia interni all'organizzazione che esterni.

I progetti di formazione, informazione e sensibilizzazione si rivolgono a differenti target: Istituzioni, Clinici, Operatori Sanitari, Media, Pazienti, Popolazione e Aziende.

Le Società Scientifiche, le Associazioni Pazienti e il mondo scientifico in generale collaborano ai nostri progetti ed alla loro diffusione nei network di Fondazione Onda ETS.

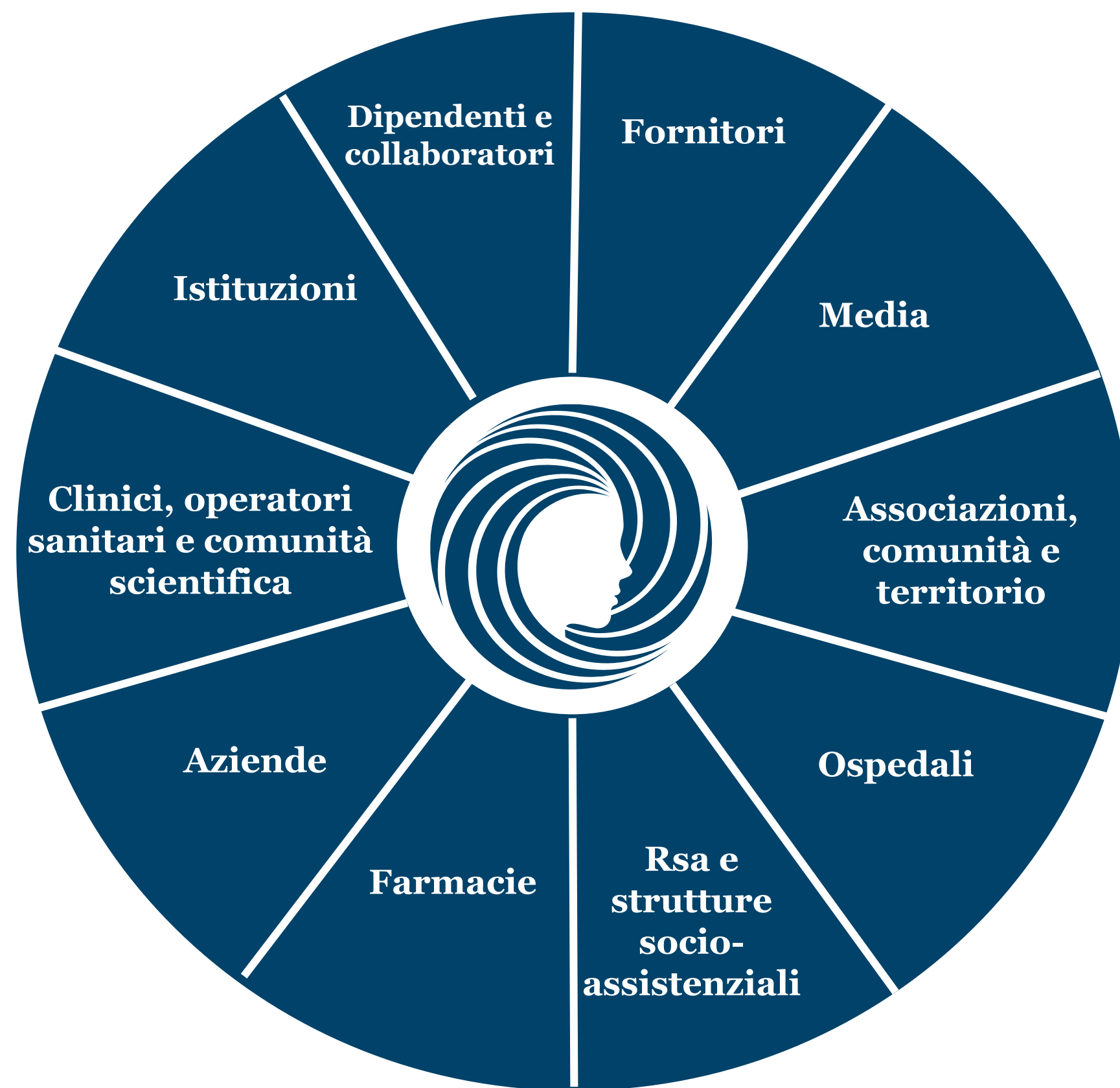

**PERSONE CHE OPERANO
PER L'ENTE**

Il personale operativo di Fondazione Onda ETS

Il personale di Fondazione Onda è inquadrato con il Contratto Nazionale del Commercio del terzo settore.

Lo staff è composto da:

- Responsabile eventi, Quadro, contratto part-time 30 ore
- Responsabile fundraising, livello 1, contratto part-time 30 ore
- Responsabile comunicazione, livello 1, contratto full-time 40 ore
- Responsabile Ricerca e Bollini, livello 1, contratto full-time 40 ore
- Project manager Bollino Rosa Verde, livello 1, contratto part-time 30 ore, assunzione dal 1 settembre 2024
- Segreteria e contabilità, livello 3, contratto part-time 30 ore
- Amministratore, Co.Co.Co

Collaborazioni stabili:

- Direttrice medico-scientifica
- Responsabile fundraising non pharma e dispositivi medici
- Responsabile area digital
- Digital communication specialist
- Coordinatore progetti editoriali

DIFFERENZA RETRIBUTIVA:

La retribuzione lorda relativa agli impiegati nel corso dell'esercizio risulta così composta:

- Retribuzione minima a tempo pieno 38.070
- Retribuzione massima a tempo pieno 73.642

La Fondazione ha rispettato nel corso dell'esercizio il rapporto di legge da 1 a 8.



Consiglio d'Amministrazione e organo monocratico di controllo



Fondatrice e Presidente
Francesca Merzagora



Fondatore e Vice-Presidente
Alberto Costa



Fondatore e Consigliere
Gilberto Corbellini



Consigliere
Giorgio Fiorentini



Consigliera
Maria Antonietta Nosenzo



Consigliera
Nicoletta Orthmann



Consigliera
Ilaria Viganò



Organo Monocratico di Controllo
Riccardo Gianetti



Comitato tecnico scientifico



Presidente
Claudio Mencacci



Adriana
Albini



Marialuisa
Appetecchia



Giovannella
Baggio



Filippo
De Braud



Giorgia
Garganese



Andrea
Gori



Raffaella
Michieli



Maria Grazia
Modena



Rossella
Nappi



Eva
Negri



Marisa
Porrini



Cecilia
Politi



Walter
Ricciardi



Armando
Santoro



Eugenio
Santoro



Vincenzo
Silani



Altri comitati

Comitato d'Onore:

Diana Bracco
Salvatore Carrubba
Gilberto Corbellini
Cristina Messa
Giangiacomo Schiavi
Nicla Vassallo

Board Bollino

Rosa:

Walter Ricciardi
(Pres. Board Bollini Rosa)
Rossana Berardi
Massimo Candiani
Maria Grazia Carbonelli
Giancarlo Cerveri
Anna Maria Colao

Nicoletta Colombo
Giario Conti
Flori Degrassi
Maria Concetta Fagnoli
Miriam Guana
Alessandra Kustermann
Paolo Emanuele Levi Setti
Livio Luzi
Carlo Maurizio Montecucco
Anna Maria Moretti
Rossella Nappi
Maria Antonietta Nosenzo
Paolo Notaro
Maria Penco
Alessandra Protti
Vincenzo Silani
Rosalia Maria Source
Isabella Tarissi De Jacobis
Rinaldo Zanini

Board Bollino

RosaArgento:

Giorgio Fiorentini
(Pres. Board Bollini
RosaArgento)
Luigi Bergamaschini
Augusto Caraceni
Anna Castaldo
Giancarlo Cerveri
Beatrice Franceschin
Barbara Garavaglia
Barbara Poletti
Antonio Sebastiano
Daiana Taddeo

Board Bollino HFC:

Maria Grazia Carbonelli
Giorgio Fiorentini

Claudio Mencacci
Raffaella Michieli
Giovanna Spatari

Board Bollino Azzurro:

Carlo Bettocchi
Orazio Caffo
Roberto Carone
Giario Conti
Rolando D'Angelillo



Top Italian Women Scientists



Costituitosi nel maggio 2016 e presieduto da Adriana Albini, ideatrice dell'iniziativa, con co-presidente Sonia Levi, il gruppo riunisce eccellenze femminili con l'obiettivo di promuovere la ricerca condotta dalle donne in campo biomedico, nelle scienze cliniche e nelle neuroscienze.

Il **23 maggio 2024** il Club TIWS di Fondazione Onda ETS si è incontrato nuovamente a Milano, per un convegno dedicato al tema della **conciliazione tra vita privata e lavoro, con particolare attenzione alla carriera in ambito scientifico e accademico.**

Durante l'evento sono stati presentati i dati di **un'indagine** condotta tra le TIWS in cui sono emerse le sfide affrontate nel loro percorso, le difficoltà e i traguardi raggiunti.

In chiusura è stato consegnato l'attestato di appartenenza al Club TIWS per l'anno 2024 che ha premiato **99 scienziate.**

Clicca [**QUI**](#) per saperne di più.



Ideatrice e Presidente TIWS
Adriana Albini



Co-Presidente TIWS
Sonia Levi



Antenne regionali

Le antenne regionali nascono per far fronte alla forte disomogeneità ad oggi presente fra i sistemi sanitari regionali e per far sì che Fondazione Onda ETS sia più vicina al territorio e alla popolazione captando meglio le problematiche e le richieste di intervento. Obiettivo quindi delle antenne è diffondere l'immagine di Onda sul territorio, appoggiarne e promuoverne le iniziative, nonché raccogliere le istanze regionali trasmettendole alla sede centrale.

Flori Degrassi | Coordinatrice delle Antenne Regionali

Lucia Altucci | Campania

Antonietta Ancona | Puglia

Maria Grazie Baù | Piemonte

Antonia Billeci | Valle D'Aosta

Graziella Boi | Sardegna

Marina Bortul | Friuli-Venezia Giulia

Camilla Callegaro | Veneto e Trentino Alto Adige

Benedetta Cerasani | Abruzzo

Grazie Cioffi | Campania

Manuela Cuconato | Calabria

Maria Benedetta Donati | Molise

Viola Erdini | Piemonte

Tommaso Fabrizio | Basilicata

Sabina Gallina | Abruzzo

Giuseppina Liuzzi | Lazio

Elisa Lodi | Emilia-Romagna

Valeria Messina | Liguria

Pinuccia Musumeci | Toscana

Maria Antonietta Nosenzo | Lombardia

Catrin Simeth | Friuli Venezia Giulia

Moiria Urbani | Umbria

Claudia Zerbinati | Veneto



Staff



Fondatrice e Presidente
Francesca Merzagora



Responsabile eventi e
Assistente alla Presidenza
Alessandra Arlati



Direttrice medico-
scientifica
Nicoletta Orthmann



Responsabile fundraising
pharma
Francesca Vivona



Responsabile fundraising non
pharma e dispositivi medici
Olivia Ponzanelli



Responsabile Comunicazione
Chiara De Stefani



Responsabile area digital
Laura Gentili



Digital communication
specialist
Sara Panizzon



Responsabile Bollino Rosa
e Bollino RosaArgento e
coordinatrice area ricerche
Elisabetta Vercesi



Project Manager,
Responsabile Bollino
RosaVerde
Olivia Kuster



Coordinatore progetti editoriali
Marco Brugora



Responsabile segreteria e contabilità
Stefania Stella



Collaboratori esterni



Massimo Massagrande
Founder and CEO
Elma Research



Sara Carloni
Director Quantitative Research
Elma Research



Twiggy Padrin
Research Manager
Quantitative Research
Elma Research



Carlotta Freri
Senior Account Executive
HealthCom Consulting



OBIETTIVI E ATTIVITÀ

COSA FACCIAMO E CON CHI

AREA ISTITUZIONALE



COSA: Coinvolgiamo e sensibilizziamo le Istituzioni locali e nazionali, per promuovere strategie di intervento attraverso l'organizzazione di incontri e tavoli tecnici e sollecitando indagini conoscitive, mozioni e interrogazioni parlamentari.

**CHI: ISTITUZIONI, SOCIETÀ
SCIENTIFICHE, UNIVERSITÀ**

AREA SOCIALE



COSA: Promuoviamo una corretta informazione presso la popolazione, fornendo gli strumenti conoscitivi per tutelare la salute.

**CHI: POPOLAZIONE, AZIENDE,
MEDIA, ASSOCIAZIONI PAZIENTI**

AREA SANITARIA ASSISTENZIALE



COSA: Crediamo nel networking e nelle sinergie, stimoliamo una concorrenza positiva tra le strutture sanitarie con l'obiettivo di migliorare la qualità e la fruibilità dei servizi.

**CHI: OSPEDALI, CASE DI RIPOSO,
RSA, FARMACIE**



I NOSTRI NETWORK



361 ospedali in tutta Italia riconosciuti per l'attenzione alla prevenzione, diagnosi e cura di patologie femminili con un approccio genere-specifico.



210 Residenze Sanitarie Assistenziali (RSA) e Case di riposo in tutta Italia, riconosciute perché in grado di garantire un'appropriata assistenza clinica e di offrire un supporto personalizzato all'ospite e alla sua famiglia.



156 Centri ospedalieri che si occupano di diagnosi e cura del tumore alla prostata, riconosciuti per l'approccio multidisciplinare nella gestione della malattia in tutte le sue fasi.



38 Aziende riconosciute con il Bollino Health Friendly Company per un'attenzione particolare nei confronti della salute dei loro dipendenti, a cui offriamo un percorso di informazione e sensibilizzazione.



Un riconoscimento istituzionale alle farmacie Italiane che, si pongono come modello innovativo nell'offerta di servizi in particolare alle donne per garantire la continuità assistenziale e sociale sul territorio. Il network era in fase di costituzione, il bando si conclude nel 2025.



LE TEMATICHE TRATTATE NEL 2024

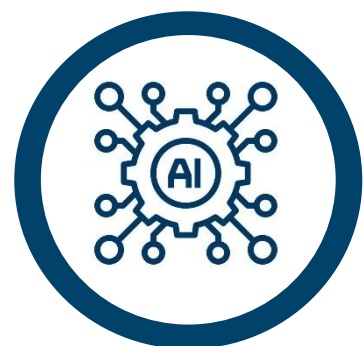

**INTELLIGENZA
ARTIFICIALE IN
MEDICINA**



**SALUTE DELLA
DONNA**

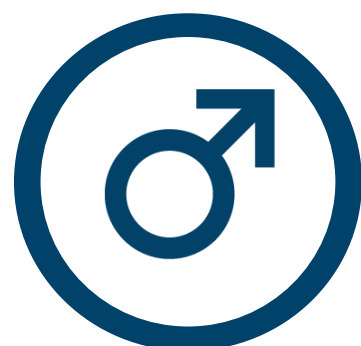

**SALUTE
MASCHILE**



**SALUTE
MENTALE**



GERIATRIA



**VIOLENZA
DI GENERE**



**MALATTIE
CARDIOVASCOLARI**



NEUROLOGIA



ONCOLOGIA



REUMATOLOGIA



L'ADVOCACY ISTITUZIONALE 2024

L'attività di advocacy è volta a sensibilizzare le Istituzioni che a livello nazionale, regionale e locale, con le loro azioni, possono incidere positivamente sulle decisioni che riguardano specifiche patologie o problematiche legate alla medicina di genere. Fondazione Onda ETS collabora in particolare a livello nazionale con un gruppo trasversale di Parlamentari del Senato e della Camera che sono parte delle Commissioni Igiene e Sanità e Affari Sociali, dialogando sui temi relativi alla salute di genere in Italia e portando l'attenzione su specifiche esigenze o necessità dei pazienti e della classe medica rispetto a determinate patologie.

Nel 2024 le tematiche su cui si è concentrata l'attività di advocacy sono state:

1 Tumore della prostata e raccomandazioni del Consiglio dell'Unione Europea. Prevenzione e diagnosi precoce.

Partendo dal documento “Tumore della prostata e nuove raccomandazioni europee” realizzato e promosso alle Istituzioni centrali lo scorso anno e a seguito del primo Tavolo multiregionale del 2023 (che ha coinvolto Lombardia, Marche e Sicilia) e dell'incontro europeo organizzato da Let'sTalk Prostate Cancer, il Convegno si è posto l'obiettivo di identificare le migliori strategie per aumentare l'informazione alla popolazione e facilitare l'accesso alla diagnosi precoce in Piemonte, Toscana e Lazio.



L'ADVOCACY ISTITUZIONALE 2024

2 Prevenzione in gravidanza. Un'opportunità di salute attuale e futura.

E' stato organizzato un evento con l'obiettivo di sollecitare un confronto tra Istituzioni e rappresentanti della comunità scientifica afferenti a tutti gli ambiti specialistici coinvolti, al fine di identificare le strategie di intervento per promuovere una corretta e più efficace informazione nonché un'adesione consapevole da parte delle donne.

3 Sindrome di Lynch: un impegno condiviso per migliorare i percorsi di prevenzione, diagnosi e cura.

E' stato organizzato un evento con l'obiettivo di promuovere un confronto tra Istituzioni, comunità scientifica, Associazioni pazienti e società civile da cui far emergere le traiettorie di intervento per aumentare la conoscenza dei tumori eredo-familiari, con particolare riferimento alla Sindrome di Lynch, favorire un accesso equo ed omogeneo ai percorsi dedicati alla valutazione del profilo di rischio genetico e ai centri di riferimento.

4 Percorso Eemicrania Donna: organizzazione dell'assistenza integrata

Obiettivo dell'incontro è stato presentare la metodologia e i principali risultati emersi nel percorso di consenso ai rappresentanti istituzionali e alla comunità scientifica. L'evento si è svolto a Roma presso la Camera dei Deputati, Sala Giacomo Matteotti, Palazzo Theodoli-Bianchelli, Piazza del Parlamento 19.

5 Dolore cronico: modelli organizzativi per una presa in carico appropriata e integrata

Obiettivo dell'incontro è stato di evidenziare le criticità di accesso alla rete territoriale, di presa in carico dei pazienti e discutere di possibili strategie di intervento. L'evento si è svolto in modalità virtuale.



IL CONGRESSO NAZIONALE 2024

L'Ottava edizione del Congresso nazionale di Fondazione Onda ETS ha mantenuto la sua connotazione multidisciplinare attraverso il coinvolgimento di numerosi professionisti, afferenti a diversi ambiti specialistici.

Approccio genere-specifico, personalizzazione delle cure e innovazione tecnologica sono stati i comuni denominatori delle giornate congressuali dal 24 al 26 settembre 2024. Si sono approfondite le aree specialistiche di salute mentale e riproduttiva, malattie croniche e oncologiche, spaziando dagli aspetti clinici alla comunicazione, dalla formazione alla ricerca.

Grande spazio è stato dedicato all'intelligenza artificiale, a servizio di operatori e pazienti per una medicina sempre più personalizzata, al fine di conoscerne le potenzialità anche attraverso progetti di ricerca già attivi in diversi ambiti – dalla neurologia alle malattie rare, dalla oncologia alla radiologia e cardiologia – e delineare le prospettive del prossimo futuro, tra grandi sfide e responsabilità per garantire sicurezza ed equità.



VIOLENZA DI GENERE 2024

Ogni anno Fondazione Onda ETS organizza delle attività rivolte al pubblico per sensibilizzare e aiutare le donne vittime di violenza. Per farlo organizza una settimana di servizi gratuiti (H)Open Week attivando la rete di ospedali con il BollinoRosa per offrire sostegno psicologico, consulenze, eventi in presenza o a distanza e altri servizi gratuiti alle donne. Questa iniziativa prevede anche una fase di sensibilizzazione sul tema, attraverso una campagna di awareness.

Nel 2024 il progetto si è arricchito con una OPEN CALL “DISEGNI DI GENERE” rivolto a creativi e illustratori, pensata per trovare il volto della campagna di sensibilizzazione e di promozione della settimana (H)Open Week di servizi gratuiti negli ospedali con il BollinoRosa che si è tenuta dal 21 al 27 novembre 2024. Il concorso è nato in collaborazione con il collettivo Illustration Ladies Milano, che si propone di creare un network creativo attraverso degli appuntamenti serali tra artiste, sul territorio di Milano.



LE PUBBLICAZIONI 2024

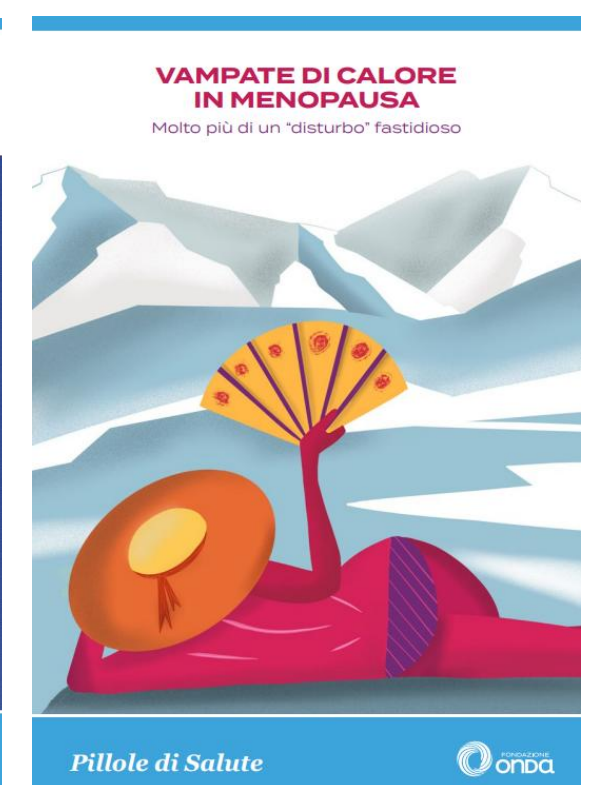
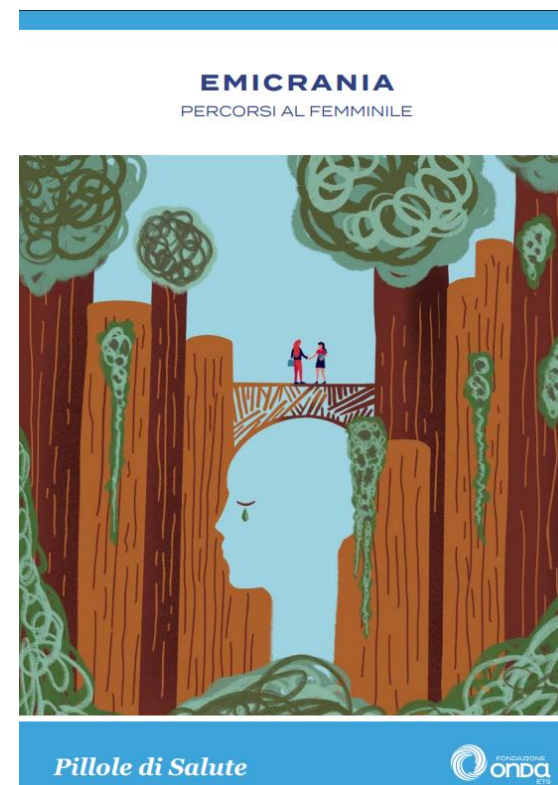
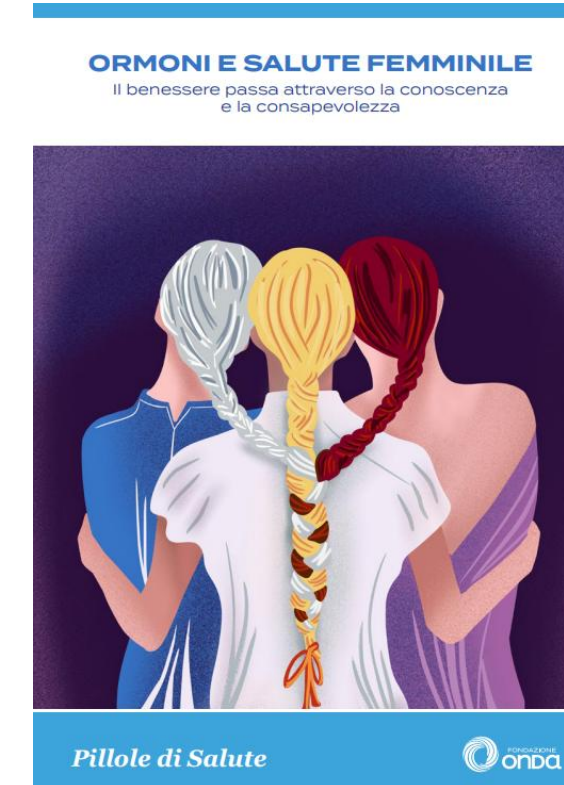
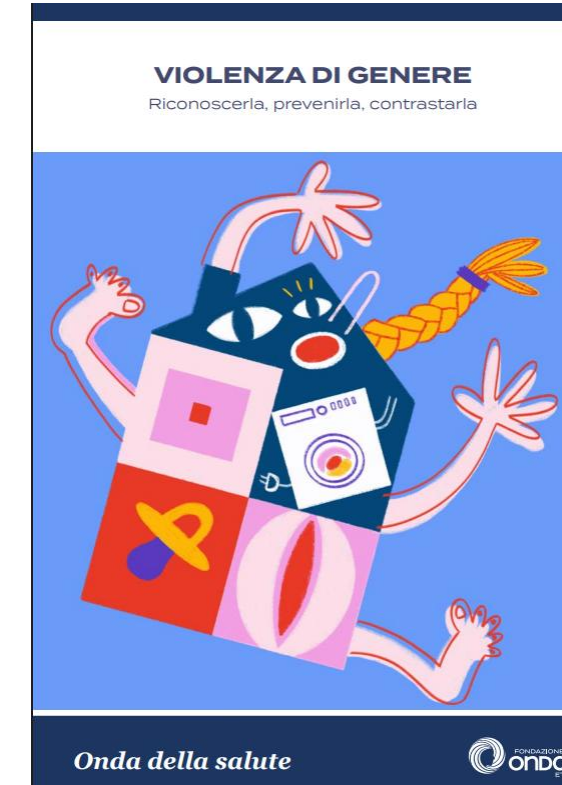
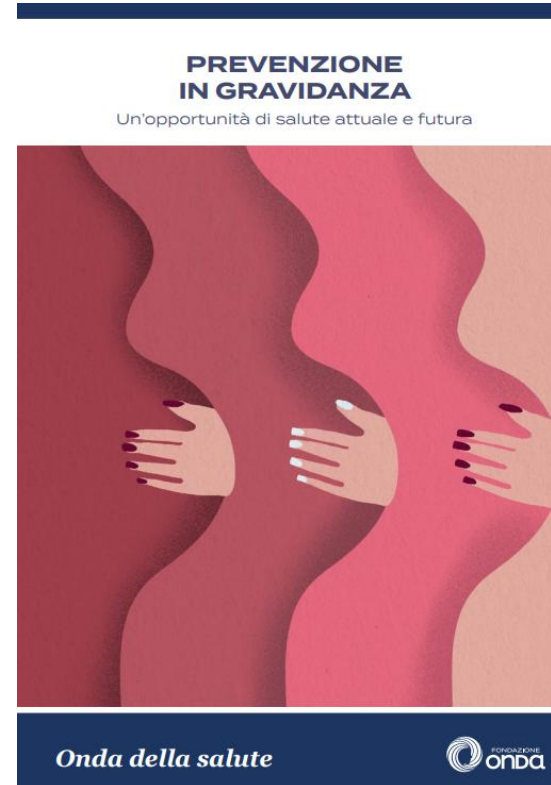

LE RICERCHE DI ONDA SULLA SALUTE

L'attività di ricerca di Fondazione Onda ETS è volta a indagare specifiche tematiche di salute o patologie.

Le ricerche coinvolgono la popolazione generale (uomini e donne), pazienti e specialisti. Per questo target di riferimento le indagini esplorano la conoscenza e la consapevolezza delle conseguenze di varie patologie e della mancata aderenza terapeutica. L'intento è quello di fotografare i comportamenti messi in atto nei confronti della prevenzione, degli stili di vita e della salute in generale.

Si ringrazia l'Istituto Elma Research che da anni affianca Fondazione Onda ETS nell'attività di ricerca.

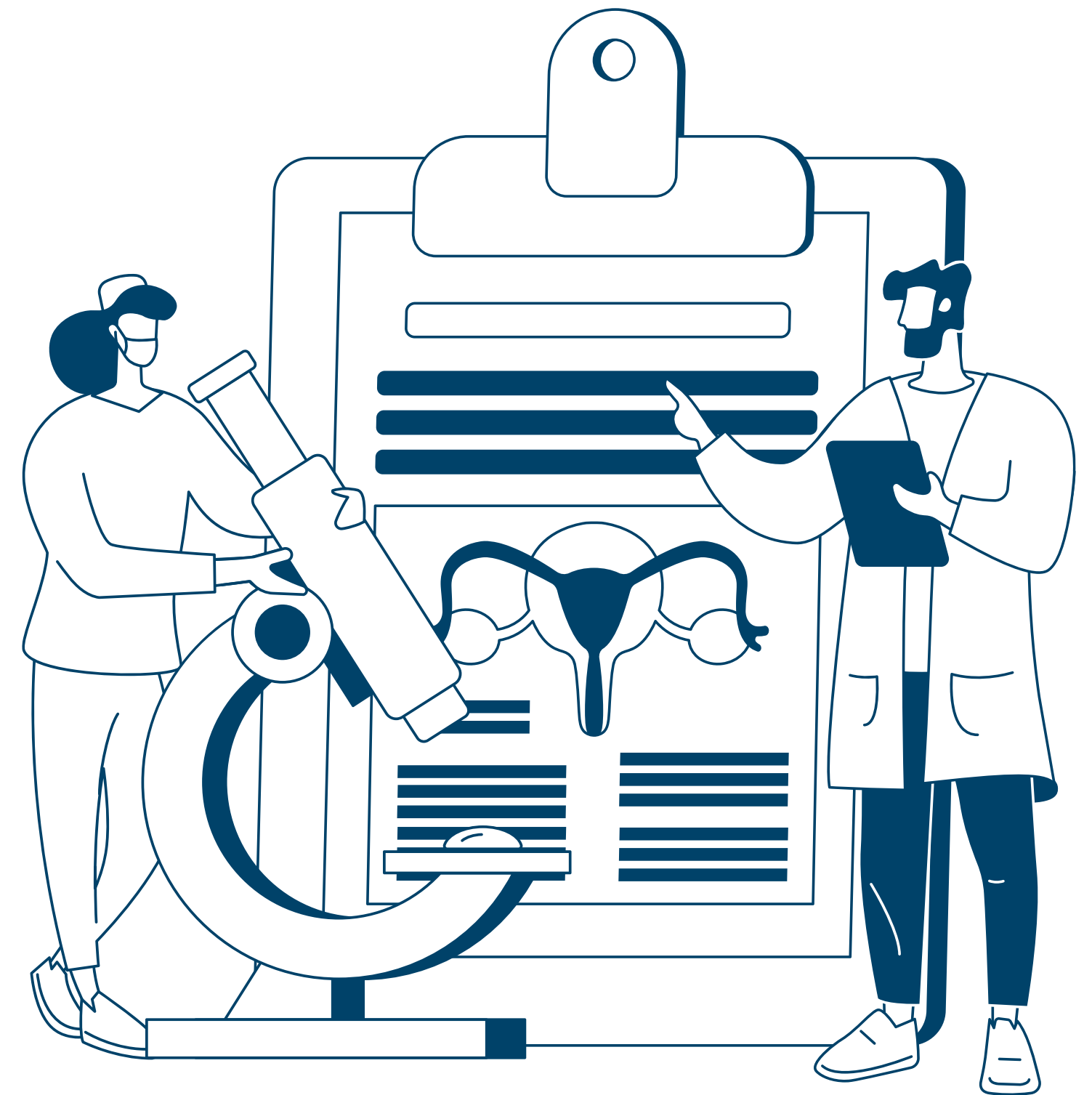

LE INDAGINI 2024 -1/4

1 Intelligenza artificiale in medicina: stato dell'arte e prospettive future.

Indagine quantitativa su un campione di 433 medici per indagare lo scenario attuale e le prospettive future inerenti l'applicazione dell'IA in campo sanitario. Si è concluso che sarà importante aggiornare da subito gli specialisti sugli sviluppi degli strumenti IA based. La conoscenza dovrà passare per una regolamentazione chiara e puntuale da parte delle Istituzioni. Solo in questo modo si riuscirà ad abbattere il senso di incertezza permettendo ai clinici di avere la giusta serenità per accogliere queste novità (trasparenza, sicurezza, privacy etica..).

2 Essere anziani nel 2024

Indagine quantitativa su 300 persone con più di 70 anni con l'obiettivo di definire il profilo dell'anziano nel 2024 in termini di stato di salute e qualità di vita, comprendere come gli anziani vivono l'invecchiamento, rilevare il ruolo dei presidi sanitari sul territorio e confrontare quanto emerso con i dati raccolti nel 2017. E' emerso quanto sia importante:

- ❖ valorizzare l'immagine e il ruolo dell'anziano offrendo occasioni in cui si faccia tesoro del loro contributo e del loro vissuto, mettendolo «al servizio» della società, promuovendo progetti per attività ricreative e sociali;
- ❖ Incrementare i touchpoint assistenziali sul territorio;
- ❖ Favorire una nuova immagine delle RSA.



LE INDAGINI 2024 – 2/4

3 La menopausa nella vita della donna.

Indagine quantitativa su un campione di 600 donne, volta a indagare la percezione e i vissuti che le donne associano alla menopausa, esplorando le aspettative e i timori generati da questa delicata fase della vita, identificando l'incidenza, il vissuto e l'impatto sulla qualità di vita della sintomatologia, con un focus alle vampate di calore e alla sudorazione eccessiva. I punti chiave emersi dall'indagine mostrano quanto in questo scenario sia fondamentale:

- ❖ Incrementare l'awareness sui sintomi e le implicazioni della menopausa;
- ❖ Sensibilizzare le figure sanitarie, affinché indaghino in maniera più proattiva la presenza della sintomatologia legata alla menopausa e il suo impatto sulla vita delle donne;
- ❖ Colmare il bisogno di conoscenza delle donne circa le possibili soluzioni dedicate alla gestione delle vampate di calore.

4 Donne menopausa e problematiche cardiovascolari.

Indagine quantitativa su 600 donne di età compresa fra i 45 e i 65 anni con l'obiettivo di rilevare il legame percepito delle problematiche cardiovascolari in menopausa, indagare quali comportamenti le donne italiane mettono in atto in ottica di prevenzione delle malattie cardiovascolari ed esplorare il livello informativo riguardo la tematica e i principali canali di riferimento. È emerso che:

- ❖ Vi è una scarsa correlazione tra menopausa e salute cardiovascolare;
- ❖ Serve maggiore sensibilizzazione sul tema della prevenzione cardiovascolare in menopausa.



LE INDAGINI 2024 - 3/4

5 Prevenzione primaria e vaccinazioni in gravidanza.

Indagine quantitativa su 300 donne in gravidanza e neomamme con l'obiettivo di indagare l'atteggiamento delle donne verso la prevenzione primaria in gravidanza, con particolare focus sui vaccini attualmente disponibili e prossimi alla commercializzazione. Dall'indagine è emerso che è importante :

- ❖ Incrementare l'awareness sui vaccini disponibili in gravidanza, trattando il tema come parte integrante della prevenzione primaria e sensibilizzando soprattutto sugli alti rischi associati alle patologie e sui bassi rischi delle vaccinazioni;
- ❖ Incrementare l'adesione ai vaccini, con il coinvolgimento delle istituzioni e dei professionisti della salute;
- ❖ Semplificare l'accesso alle vaccinazioni.

6 Le complicanze della chirurgia prostatica.

Indagine qualitativa su 13 urologi, volta ad approfondire la percezione delle complicanze post-chirurgiche nella prostatectomia radicale da parte dell'urologo e la loro gestione, sia a livello informativo sia a livello pratico.

L'indagine ha concluso che è importante intraprendere un percorso di sensibilizzazione, che supporti ed indirizzi gli Urologi verso un'attenzione maggiore nei confronti delle complicanze post-operatorie della chirurgia della prostata e che rinforzi il concetto di diritto di genere e l'equità post-chirurgica tra uomo e donna. Utile in questo senso poter dare voce agli stessi pazienti, anche tramite le associazioni pazienti. Utile inoltre informare i medici circa l'evoluzione delle possibilità di intervento delle complicanze, come le protesi e facilitare la connessione tra specialisti e centri specializzati su tecniche di gestione delle complicanze.



LE INDAGINI 2024 - 4/4

7 Benessere ormonale nella popolazione femminile.

Indagine quantitativa su 600 donne, con l'obiettivo di indagare la sfera del benessere ormonale della donna, andando a comprendere come i cambiamenti ormonali legati alle diverse fasi della vita, impattino sulla qualità di vita, considerando la salute e il benessere della donna a 360 gradi. È emerso che: gli sbalzi ormonali sono un fenomeno molto noto ma di cui si parla poco; ad oggi le principali fonti informative sono internet ed il passaparola; l'intervento del medico si attiva nel momento in cui si presenta un cambiamento nella vita della donna, come la gravidanza o la menopausa; le donne vorrebbero trovare nel clinico il riferimento informativo, ma al tempo stesso internet resta un mezzo fondamentale; le donne vorrebbero ricevere indicazioni sul corretto stile di vita da seguire, i rimedi possibili e anche l'attivazione di un sostegno psicologico.

8 L'esperienza delle donne nella ricerca biomedica.



Indagine qualitativa su 82 donne appartenenti al club TIWS con l'obiettivo di comprendere le esperienze delle donne nel perseguire una carriera nella ricerca biomedica. E' emerso che nella loro carriera nel campo della ricerca biomedica le TIWS hanno dovuto affrontare sfide di diversa natura: intrusività del lavoro nella vita privata, difficoltà legate al genere. Questo percorso spesso tortuoso, incide a 360° sulla vita della donna e talvolta sul suo benessere: le donne si trovano a dover compiere molte rinunce nella loro vita, 3 donne su 4 hanno sperimentato nella loro carriera uno o più episodi di burnout e la frustrazione generata dall'attività lavorativa ha portato 1 TIWS su 3 a pensare almeno una volta di lasciare la carriera, rinunciando ai sacrifici fatti.



LA RICERCA 2024

1 Impatto sociale ed economico del Bollino Rosa e del Bollino RosaArgento: una ricerca di Fondazione Onda ETS

In collaborazione con l'Advisor Professor Giorgio Fiorentini del Centro di ricerca sulla gestione della salute e dell'assistenza sociale dell'Università Bocconi di Milano e membro del Consiglio Direttivo di Fondazione Onda, abbiamo realizzato una ricerca sull'impatto sociale ed economico del Bollino Rosa e del Bollino RosaArgento per comprendere le opinioni degli ospedali, delle RSA e delle Case di riposo sul concetto del 'Bollino', individuando eventuali aree di miglioramento e capire come crescere insieme in futuro. Nella ricerca si affrontano diversi temi, quali: la soddisfazione dei servizi e delle opportunità offerti da Fondazione Onda ETS, la partecipazione delle strutture alle attività del network e la percezione del "Bollino" e dell'impatto sociale generato. L'indagine ha evidenziato, tra vari altri aspetti, come essere parte dei circuiti del Bollino Rosa e del Bollino RosaArgento sia uno stimolo per la crescita e il miglioramento della struttura e una gratificazione nei confronti del personale. La maggior parte delle strutture che hanno partecipato all'indagine, ritiene che essere parte del circuito consenta anche di contribuire attivamente al benessere dei pazienti e dei propri ospiti e che rappresenti una guida per la scelta della struttura da parte di utenza, familiari e caregiver'.



Giorgio Fiorentini
Consigliere di Fondazione Onda ETS
Advisor Professor Centro di ricerca
sulla gestione della salute e
dell'assistenza sociale
dell'Università L. Bocconi



**Università
Bocconi**

CERGAS
Centre for Research on Health
and Social Care Management



IL VALORE DELLA COMUNICAZIONE

La comunicazione riveste un ruolo fondamentale per Fondazione Onda ETS, in quanto consente di informare e sensibilizzare la popolazione, creando una cultura sulla salute di genere.

Le nostre campagne di comunicazione integrano media online e offline con l'obiettivo di arrivare ai target specifici dei nostri progetti, siano essi eventi o campagne su tematiche specifiche.

I nostri social network hanno numeri in continua crescita che segnano un trend positivo in tutti i canali social in cui si abbracciano fasce di età e target differenti.

Si ringrazia l'Ufficio Stampa HealthCom Consulting che affianca Fondazione Onda ETS da anni nella relazione con la stampa.



LE CAMPAGNE DI COMUNICAZIONE 2024

Le campagne di comunicazione promosse tramite Comunicato Stampa, Social Media e DEM sono state di tre tipi:

1 Campagne volte a promuovere le giornate/settimane di servizi gratuiti realizzate negli Ospedali con il Bollino Rosa:

N.8 sulle seguenti tematiche: emicrania, sclerosi multipla, salute della donna, prevenzione al femminile (ormoni e menopausa), salute cardiovascolare, salute mentale, menopausa e violenza di genere.

2 Campagne volte a promuovere iniziative, eventi Istituzionali e formativi di Fondazione Onda ETS:

N. 5 eventi di advocacy Istituzionale sulle seguenti tematiche: tumore della prostata, prevenzione in gravidanza, Sindrome di Lynch, emicrania e dolore cronico; n. 1 evento di presentazione del Libro Bianco dal titolo «Dalla medicina di genere alla medicina personalizzata. Il ruolo dell'Intelligenza Artificiale»; n. 3 eventi formativi ECM sui temi dell'intelligenza artificiale e della salute mentale; n. 1 incontro di rinnovo del circuito TIWS-Top Italian Women Scientist.

3 Campagne social di sensibilizzazione rivolte alla popolazione:

N. 13 campagne solo sui social sulle seguenti tematiche: prevenzione al femminile, salute uro-andrologica, emicrania, dolore cronico, tumore al seno, prevenzione in gravidanza, depressione post-partum, sclerosi multipla, menopausa, violenza di genere e malattie rare.



I NOSTRI SITI



www.fondazioneonda.it
Pagine visualizzate mese: **80.000**
Utenti/mese: > **50.000**



www.bollinirosa.it
Pagine visualizzate mese: **27.000**
Utenti/mese: > **8.000**



www.bollinirosaargento.it
Pagine visualizzate mese: **9.000**
Utenti/mese: > **7.000**



SOCIAL NETWORK



Followers: > **52.919**
Interazioni mensili: > **50.266**
Copertura mensile: > **665.876**



Followers: > **9.664**
Impression mensili: > **6.109**
Copertura totale: > **472.187**



Followers: > **4.173**
Impressione mensile: > **13.620**
Impression trimestrale: > **49.981**



Spettatori unici > 6.010



Followers: > **300**
Episodi > 10



IL NOSTRO IMPATTO NEL 2024



32.105

Visite specialistiche ed esami diagnostici gratuiti erogati grazie alla collaborazione degli Ospedali con il Bollino Rosa



10.628

Attività di awareness organizzate grazie alla collaborazione degli Ospedali con il Bollino Rosa



5.200

Persone che hanno seguito i le nostre attività formative



2.830.000

Persone raggiunte con le nostre campagne social



196.900

Pubblicazioni divulgative distribuite negli Ospedali con il Bollino Rosa



SITUAZIONE ECONOMICO FINANZIARIA

SOSTENERE FONDAZIONE ONDA ETS

Sostenere Fondazione Onda ETS significa credere nella ricerca e nella creazione di una cultura scientifica sulla salute di genere. Tutte le nostre iniziative raccontano il legame tra il nostro lavoro e l'impegno di chi crede in noi. Ciò significa ideare, pianificare e realizzare strategie di comunicazione integrate trasmesse trasversalmente su piattaforme diverse per garantire il diritto alla salute secondo i principi di equità e pari opportunità.

Le relazioni tra un'azienda e un'organizzazione Non Profit nascono con l'obiettivo di condividere gli obiettivi di Fondazione Onda ETS in modo assolutamente incondizionato e nell'ambito delle attività di interesse generale della Fondazione.

**I proventi nel 2024
ammontano a**

Euro 1.149.329



PROVENIENZA DELLE RISORSE

a) Provenienza delle risorse economiche, con separata indicazione dei contributi pubblici e privati.

Le entrate e i proventi dell'ente ammontano a € 1.149.329 e sono così ripartiti:

Ricavi, rendite e proventi da attività di interesse generale

Erogazioni liberali	€ 138.106
Ricavi per prestazioni e cessioni a terzi	€ 534.807
Altri ricavi, rendite e proventi	€ 12.000

Ricavi, rendite e proventi da attività diverse

Ricavi per prestazioni e cessioni a terzi	€ 376.550
Altri ricavi, rendite e proventi	€ 6.000

Ricavi, rendite e proventi da attività finanziarie e patrimoniali

Da rapporti bancari	€ 11.207
Da altri investimenti finanziari	€ 70.436
Altri proventi	€ 223

Si sottolinea che la Fondazione non ha ricevuto contributi di natura pubblica. Tutte le entrate sono di natura privata.

b) Specifiche informazioni sulle attività di raccolta fondi. Si sottolinea che la Fondazione non ha effettuato raccolte fondi.

c) Segnalazione da parte degli amministratori di criticità. Nella gestione delle attività non sono emerse criticità.



ALTRE INFORMAZIONI

ALTRE INFORMAZIONI

a) Indicazioni su contenziosi e/o controversie in corso

Non vi sono contenziosi e/o controversie in corso.

d) Informazioni sulle riunioni degli organi:

1 23 GENNAIO:

PARTECIPANTI: tutto il Consiglio di Amministrazione con Dott. Riccardo Gianetti, Sindaco e Revisore Unico e i Dott. V. De Cicco, L. Lepore e M. Poletto, Commercialisti.

OdG: approvazione bozza modifiche statutarie necessarie per ingresso nel RUNTS, approvazione piano attività 2024 e approvazione situazione patrimoniale al 31.10.2023, finalizzata alla verifica della sussistenza del patrimonio minimo ex articolo 22 del d.lgs 117/2017 e attribuzione dell'incarico al Revisore al Dottor Riccardo Gianetti per la redazione della relazione alla suddetta situazione, che ne attesti la corretta compilazione.

DECISIONI ADOTTATE: approvazione dei punti all'OdG.



RIUNIONI DEGLI ORGANI

2 6 FEBBRAIO:

PARTECIPANTI: tutto il Consiglio di Amministrazione con Dott. Riccardo Gianetti, Organo di controllo, Dott. Giulio Della Croce, Notaio.

OdG: proposta di approvazione del nuovo statuto e richiesta di iscrizione al RUNTS

DECISIONI ADOTTATE: approvazione del punto sopra all'OdG e nomina dell'organo monocratico di controllo.

3 18 APRILE ore 11.00:

PARTECIPANTI: tutto il Consiglio di Amministrazione (la dott.ssa Nosenzo anche con delega del Prof. Corbellini), Dott. Riccardo Gianetti, Organo di controllo e i Dott. V. De Cicco e L. Lepore Commercialisti.

OdG: approvazione bilancio, relazione di gestione al 31.12.2023, approvazione rendiconto preventivo al 31.12.2024, nomina Consiglio di Amministrazione, Organo monocratico di controllo e Comitato Tecnico Scientifico.

DECISIONI ADOTTATE: approvazione dei punti all'OdG, conferma nomine del CdA con aggiunta della nuova Consiglieria Dott.ssa Nicoletta Orthmann, conferma nomina Organo monocratico di controllo, Dott. R. Gianetti, rinnovo del Comitato Tecnico scientifico con cinque nuovi membri (Appetecchia, De Braud, Garganese, Politi, E. Santoro) e sei uscenti (Franconi, Klinger, Ortolani, Penco, Viola, Zanini).



RIUNIONI DEGLI ORGANI

4 18 APRILE ORE 12.30:

PARTECIPANTI: tutto il Consiglio di Amministrazione (la dott.ssa Nosenzo anche con delega del Prof. Corbellini), Dott. Riccardo Gianetti, Organo di controllo.

OdG: attribuzione poteri al CdA.

DECISIONI ADOTTATE: delibera poteri CdA.

5 14 NOVEMBRE:

PARTECIPANTI: tutto il Consiglio di Amministrazione ad esclusione del Prof. Corbellini, assente giustificato, Dott. Riccardo Gianetti, Organo di controllo e i Dott.ssa V. De Cicco Commercialista.

OdG: aggiornamento attività 2024 e report gestioni presso banche UBS e Mediobanca.

DECISIONI ADOTTATE: approvazione dei punti all'OdG.



MONITORAGGIO SVOLTO DALL'ORGANO DI CONTROLLO

Monitoraggio svolto dall'organo di controllo:

L'organo di controllo ha monitorato e ha dato atto:

- ❖ il perseguimento, senza scopo di lucro, di finalità civiche, solidaristiche e di utilità sociale mediante lo svolgimento, in via esclusiva o principale, di una o più attività di interesse generale ricomprese nel comma 1 dell'articolo 5 del d. lgs 117/2017 e previste a statuto;
- ❖ dello svolgimento di attività diverse, nei limiti e secondo le modalità dall'art. 6 del d. lgs. 117/2017.
- ❖ In particolare, le entrate relative alle attività diverse realizzate nell'esercizio sono pari al 36% dei costi complessivi dell'ente;
- ❖ Nel corso del 2024 non vi sono state raccolte fondi;
- ❖ del perseguimento dell'assenza di scopo di lucro, attraverso degli avanzi di gestione per la realizzazione delle attività istituzionali e di quelle a esse direttamente connesse;
- ❖ dell'osservanza dei seguenti comportamenti:
 - ✓ non sono stati ceduti beni e prestati servizi, a condizioni più favorevoli di quelle di mercato, a soci, associati o partecipanti, ai fondatori, ai componenti gli organi amministrativi e di controllo, a coloro che a qualsiasi titolo operino per l'organizzazione o ne facciano parte, ai soggetti che effettuano erogazioni liberali a favore dell'organizzazione, ai loro parenti entro il terzo grado ed ai loro affini entro il secondo grado, nonché alle società da questi direttamente o indirettamente controllate o collegate, esclusivamente in ragione della loro qualità, salvo che tali cessioni o prestazioni non costituiscano l'oggetto dell'attività di interesse generale di cui all'articolo 5 del d. lgs. 117/2017;



Monitoraggio svolto dall'organo di controllo:

- ✓ non sono stati acquistati beni o servizi per corrispettivi che, senza valide ragioni economiche, siano superiori al loro valore normale;
- ✓ non sono stati corrisposti ai componenti gli organi amministrativi e di controllo emolumenti individuali annui superiori al compenso massimo previsto dall'art. 8, comma 3, del d.lgs. 117/2017;
- ✓ non sono stati corrisposti a soggetti diversi dalle banche e dagli intermediari finanziari autorizzati, interessi passivi, indipendenza di prestiti di ogni specie, superiori di 4 punti al tasso annuo di riferimento;
- ❖ Dell'adeguatezza del trattamento economico e normativo dei lavoratori, tenuto conto del contratto collettivo applicato e del rispetto del parametro di differenza retributiva massima.
- ❖ Del rispetto delle prescrizioni relative ai volontari. In particolare, della tenuta del registro e dell'assolvimento degli obblighi assicurativi.

Il presente documento è stato sottoposto all'approvazione del Consiglio di Amministrazione dell'Ente in data 26/06/2025.



GRAZIE A:

361 OSPEDALI CON IL BOLLINO ROSA – www.bollinirosa.it

210 RSA E CASE DI RIPOSO CON IL BOLLINO ROSAARGENTO – www.bollinorosargento.it

38 AZIENDE CON IL BOLLINO HFC – Clicca [QUI](#)

Agorà-Società Italiana di medicina ad indirizzo estetico; Alexion Pharma Italy S.r.l.; AON S.p.A.; Apoteca Natura S.p.A.; Astellas Pharma S.p.A.; Aurobindo Pharma Italia S.r.l.; BCC Carate Brianza Società Cooperativa; Biogen Italia S.r.l.; Bristol-Myers Squibb S.r.l.; Boehringer Ingelheim Italia S.p.A.; Boston Scientific S.p.A.; Cantabria Labs DIFA COOPER S.p.A.; Crédit Agricole Italia S.p.A.; EG S.p.A.; Eisai S.r.l.; ENAV S.p.A.; ENI S.p.A.; Esselunga S.p.A.; Farindustria - Associazione delle imprese del farmaco; Fater S.p.A.; Fondazione Mondo Digitale; Gedeon Richter Italia S.r.l.; Genomic Health, Inc.; GlaxoSmithKline S.p.A.; Haleon Italy S.r.l.; Hexagon Italy S.r.l.; IBSA Farmaceutici Italia S.r.l.; Leman SKL S.r.l. ; L'Oréal Italia S.p.A.; McCann Health Boot Italy; Mediobanca S.p.A.; Medtronic Italia S.p.A.; Milano Serravalle-Milano Tangenziali S.p.A.; MSD Italia S.r.l.; Otsuka Pharmaceutical Italy S.r.l.; Pfizer S.r.l.; Prodeco Pharma S.r.l.; Reale Group; Rovi Biotech S.r.l.; Sandoz S.p.A.; Sanofi S.r.l.Segesta 2000 S.r.l.; Shionogi S.r.l.; Teva Italia S.r.l.; Theramex Italia S.r.l.; TIM S.p.A.; Veritas S.p.A.; Viatris Italia S.r.l.





fondazioneonda.it
bollinirosa.it
bollinirosargento.it
bollinoazzurro.it
bollinorosaverde.it

