



FONDAZIONE
onda
ETS

BILANCIO SOCIALE 2025



Indice

❖ Metodologia adottata per la redazione del bilancio sociale	3
❖ Informazioni generali sull'ente.....	5
❖ Struttura, governo e amministrazione	14
❖ Persone che operano per l'ente	19
❖ Obiettivi e attività.....	28
❖ Situazione economica e finanziaria.....	50
❖ Altre informazioni.....	53
❖ Monitoraggio volto all'organo di controllo.....	56



Metodologia adottata per la redazione del Bilancio Sociale

Fondazione Onda ETS per la seconda volta redige il bilancio sociale essendo entrata nel RUNTS nel maggio 2024. Il bilancio sociale si riferisce all'esercizio che va dal 01.01.2025 al 31.12.2025. Il presente bilancio sociale è stato redatto in conformità alle disposizioni di cui al Decreto del Ministero del Lavoro e delle Politiche Sociali del 4 luglio 2019 recante "Adozione delle Linee Guida per la redazione del bilancio sociale degli enti del Terzo settore".

La redazione del documento si è ispirata ai seguenti principi:

- **rilevanza**, con riferimento alle informazioni ritenute significative per gli stakeholder;
- **completezza**, nel rappresentare le attività svolte e i risultati conseguiti;
- **trasparenza**, nella esposizione dei dati e delle informazioni;
- **competenza di periodo**, con riferimento all'esercizio di rendicontazione;
- **comparabilità**, ove possibile, rispetto agli esercizi precedenti.

Perimetro di rendicontazione

Il bilancio sociale rappresenta l'insieme delle attività svolte dall'Ente nell'esercizio di riferimento, con riguardo alle attività di interesse generale e alle eventuali attività diverse, come definite ai sensi del D.Lgs. 117/2017. Non sono inclusi perimetri ulteriori diversi dall'ente, in assenza di enti controllati o collegati rilevanti ai fini della rendicontazione.



Metodologia adottata per la redazione del Bilancio Sociale

Fonti informative e raccolta dati

Le informazioni riportate derivano da:

- dati contabili estratti dal bilancio di esercizio;
- documentazione amministrativa interna;
- report delle attività progettuali;
- dati qualitativi e quantitativi raccolti dalle funzioni operative.

La raccolta dei dati è avvenuta attraverso il coinvolgimento delle diverse aree organizzative, con successiva elaborazione e aggregazione a cura della funzione responsabile della redazione del bilancio sociale.

Stakeholder e modalità di coinvolgimento

Gli stakeholder dell'Ente sono stati identificati nei principali portatori di interesse. Il livello di coinvolgimento è stato definito tenendo conto delle caratteristiche organizzative e delle modalità operative dell'Ente.

Sistema di monitoraggio e criteri di valutazione

La rendicontazione delle attività è stata effettuata sulla base di indicatori qualitativi e quantitativi, coerenti con gli obiettivi istituzionali dell'Ente. I dati sono stati raccordati, ove possibile, con il sistema interno di monitoraggio delle attività, al fine di rappresentare il grado di raggiungimento delle finalità civiche, solidaristiche e di utilità sociale.



INFORMAZIONI GENERALI SULL'ENTE

Informazioni generali sull'ente

Nome dell'ente: Fondazione Onda Osservatorio nazionale sulla salute della donna e di genere ETS

Codice fiscale: 05041450965

Partita IVA: 05041450965

Forma Giuridica: Ente Terzo Settore iscritto al RUNTS

Indirizzo sede legale: Via Monte Santo 1/3 -20124 Milano

Aree territoriali di operatività: Italia

Valori e finalità perseguite: Ricordo che la Fondazione Onda Osservatorio nazionale sulla salute della donna e di genere ETS è iscritta al Registro Unico Nazionale del Terzo Settore in data 14 marzo 2024, numero di Repertorio 131515, sezione Altri Enti del Terzo Settore.

La Fondazione , che non ha fini di lucro, persegue finalità civiche, solidaristiche e di utilità sociale mediante lo svolgimento, in via principale delle attività di interesse generale infra individuate.

La Fondazione promuove un approccio alla salute orientato al genere, con particolare attenzione a quello femminile, anche attraverso attività di ricerca, editoriale, di informazione e di comunicazione per promuovere l'importanza della prevenzione primaria, secondaria e terziaria, in generale per la tutela della salute.



Informazioni generali sull'ente

Per il perseguimento delle sue finalità la Fondazione eserciterà in via principale le seguenti attività di interesse generale:

- ❖ Promozione e tutela dei diritti umani, civili, sociali e politici, nonché degli utenti delle attività di interesse generale, promozione delle pari opportunità e delle iniziative di aiuto reciproco (d.lgs 117/2017, articolo 5, comma 1, lettera w);
- ❖ Ricerca scientifica di particolare interesse sociale (d.lgs 117/2017, articolo 5, comma 1, lettera h);
- ❖ Attività culturali di interesse sociale con finalità educativa (d.lgs 117/2017, articolo 5, comma 1, lettera d);
- ❖ Interventi e prestazioni sanitarie (d.lgs 117/2017, articolo 5, comma 1, lettera b);
- ❖ Prestazioni socio-sanitarie di cui al decreto del Presidente del Consiglio dei ministri 14 febbraio 2001, e successive modificazioni (d.lgs 117/2017, articolo 5, comma 1, lettera c);
- ❖ Organizzazione e gestione di attività culturali, artistiche o ricreative di interesse sociale, incluse attività, anche editoriali, di promozione e diffusione della cultura e della pratica del volontariato e delle attività di interesse generale (d.lgs 117/2017, articolo 5, comma 1, lettera i);
- ❖ Formazione extra-scolastica, finalizzata alla prevenzione della dispersione scolastica e al successo scolastico e formativo, alla prevenzione del bullismo e al contrasto della povertà educativa (d.lgs 117/2017, articolo 5, comma 1, lettera l);



Informazioni generali sull'ente

- ❖ Formazione universitaria e post-universitaria (d.lgs 117/2017, articolo 5, comma 1, lettera g);
- ❖ Beneficenza, sostegno a distanza, cessione gratuita di alimenti o prodotti di cui alla legge 19 agosto 2016, n. 166, e successive modificazioni, o erogazione di denaro, beni o servizi a sostegno di persone svantaggiate o di attività di interesse generale (d.lgs 117/2017, articolo 5, comma 1, lettera u).



La nostra mission



“Migliorare la salute delle donne e di genere veicolando una corretta informazione medico- scientifica diffondendo consapevolezza e conoscenza per una migliore qualità di vita”.

Francesca Merzagora, Presidente di Fondazione Onda ETS



La Storia

Fondazione Onda ETS è l'Osservatorio nazionale sulla salute della donna e di genere che dal 2005, per volere di alcuni professionisti già impegnati a vario titolo sul fronte della salute femminile e della medicina di genere, promuove un approccio alla salute orientato al genere, con particolare attenzione per quello femminile.

Onda si propone come modello innovativo di attenzione alla salute femminile, declinando il proprio impegno nelle diverse fasi che caratterizzano la vita della donna, in tutte le fasce di età. L'obiettivo di Fondazione Onda ETS è promuovere una cultura della salute di genere a livello istituzionale, sanitario-assistenziale, scientifico-accademico e sociale per garantire alle donne il diritto alla salute secondo principi di equità e pari opportunità.

Ma non solo. Gli uomini e le donne, infatti, pur essendo soggetti alle medesime patologie, presentano sintomi, progressione delle malattie e risposta ai trattamenti molto diversi tra loro: da qui nasce la necessità di adottare un approccio orientato al genere in tutte le aree mediche.



Le tappe fondamentali

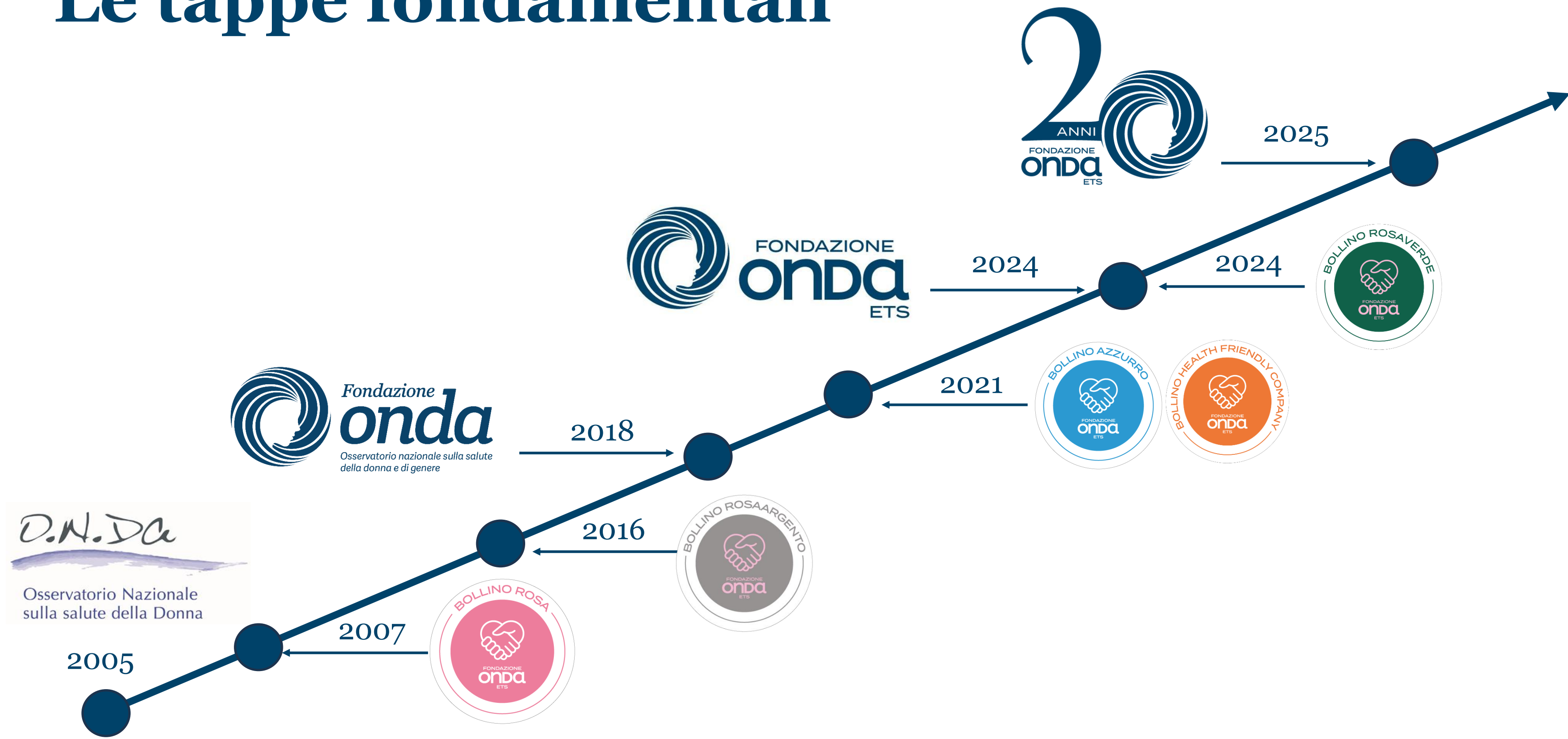

Le tappe fondamentali

2005

E' stata fondata Onda, l'Osservatorio nazionale sulla salute della donna.

2007

La mission si è estesa ad una fitta rete di ospedali premiati con il Bollino Rosa che pongono l'attenzione alla salute femminile attraverso i servizi e percorsi diagnostico-terapeutici erogati.

2016

Attenzione alla fascia d'età. Vengono segnalate e premiate le strutture residenziali sanitario-assistenziali dedicate alle persone anziane non autosufficienti (RSA) grazie all'introduzione del Bollino RosaArgento.

2018

Fondazione Onda da Associazione diventa una Fondazione operativa e allarga la propria mission alla coppia e al genere maschile, diventa così Fondazione Onda, Osservatorio nazionale sulla salute della donna e di genere.



Le tappe fondamentali

2021

Fondazione Onda allarga lo sguardo alla salute della coppia e maschile con l'introduzione del Bollino Azzurro con focus sulla prevenzione del tumore alla prostata.

La mission di Onda si affianca a numerose realtà aziendali promuovendo lo scambio di best practice. Nasce così il Bollino Health Friendly Company (HFC) un circuito virtuoso di aziende attente al benessere e al welfare dei propri dipendenti.

2024

Fondazione Onda entra nel Runtis e diventa ETS .

Nasce anche il Bollino RosaVerde, il riconoscimento istituzionale alle farmacie italiane, che offrono servizi alla popolazione, in particolare quella femminile (in quanto donne e caregiver).

2025

Celebrazione del Ventennale di Fondazione Onda ETS.



STRUTTURA, GOVERNO E AMMINISTRAZIONE

Gli Stakeholder di Fondazione Onda ETS

Fondazione Onda ETS si relaziona con diversi stakeholder, sia interni all'organizzazione che esterni.

I progetti di formazione, informazione e sensibilizzazione si rivolgono a differenti target: Istituzioni, Clinici, Operatori Sanitari, Media, Pazienti, Popolazione e Aziende.

Le Società Scientifiche, le Associazioni Pazienti e il mondo scientifico in generale collaborano ai nostri progetti ed alla loro diffusione nei network di Fondazione Onda ETS.

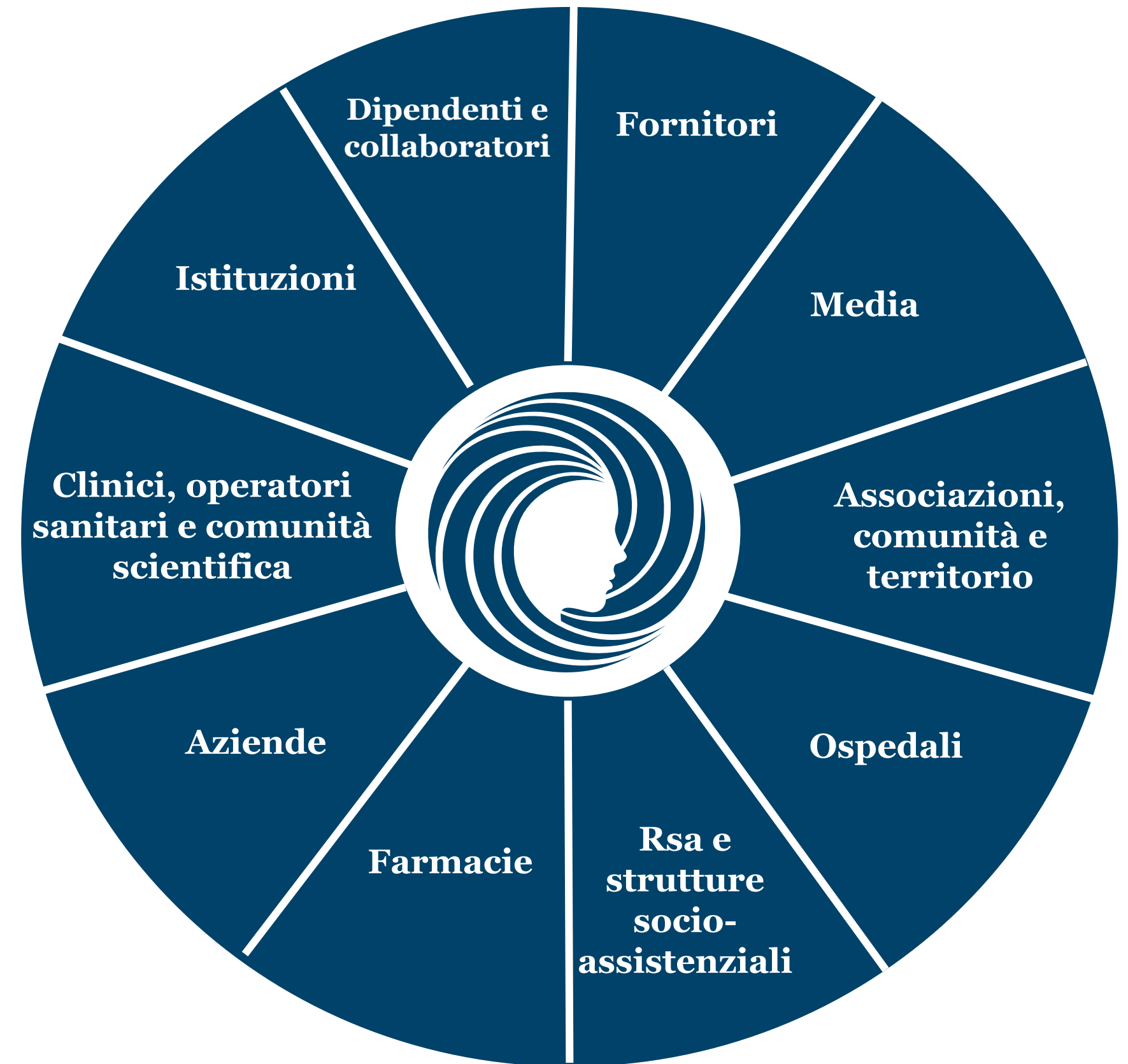

FUNZIONAMENTO DEL CDA (art.7 dello Statuto Sociale)

7.1 La Fondazione è amministrata da un Consiglio di Amministrazione (di seguito anche "Consiglio") composto da un minimo di cinque a un massimo di sette membri, incluso il Presidente.

7.2 I membri del Consiglio di Amministrazione vengono nominati inizialmente nell'atto costitutivo e successivamente, per cooptazione dal Consiglio in scadenza che ne determina, altresì il numero ai sensi del precedente comma 7.1.

7.3 I membri del Consiglio di Amministrazione durano in carica per tre esercizi e scadono con la riunione convocata per l'approvazione del bilancio consuntivo relativo al terzo esercizio, salvo dimissioni o decadenza. I membri del Consiglio sono rieleggibili.

7.4 Non può essere nominato consigliere e, se nominato, decade dal suo ufficio, l'interdetto, l'inabilitato, il fallito o chi è stato condannato ad una pena che comporta l'interdizione, anche temporanea, dai pubblici uffici o l'incapacità ad esercitare uffici direttivi.

7.5 In caso di dimissioni, decadenza, permanente impedimento o decesso di un consigliere, il Consiglio di Amministrazione, a maggioranza assoluta dei membri rimasti in carica, coopta il nuovo membro, che resterà in carica fino alla scadenza del mandato prevista per gli altri membri del Consiglio.



ORGANO AMMINISTRATIVO E DI CONTROLLO

L'ente è dotato di:

un Consiglio di Amministrazione:

Durata dell'incarico: 2024–2026 (sino all'approvazione del bilancio chiuso al 31.12.2026)

Compenso annuo lordo del Presidente: € 73.417,03

Indennità annua lorda complessiva degli altri componenti del Consiglio di Amministrazione: € 10.604,44

un Organo di Controllo monocratico:

Durata dell'incarico: 2024–2026 (sino all'approvazione del bilancio chiuso al 31.12.2026)

Compenso annuo lordo: € 6.240,00



Consiglio d'Amministrazione e organo monocratico di controllo



Fondatrice e Presidente
Francesca Merzagora
prima nomina 3 novembre 2005



Fondatore e Vice-Presidente
Alberto Costa
prima nomina 3 novembre 2005



Fondatore e Consigliere
Gilberto Corbellini
prima nomina 3 novembre 2005



Consigliera
Maria Antonietta Nosenzo
prima nomina 3 novembre 2005



Consigliere
Giorgio Fiorentini
prima nomina 16 novembre 2005



Consigliera
Ilaria Viganò
prima nomina 5 marzo 2010



Consigliera
Nicoletta Orthmann
prima nomina 18 aprile 2024



Organo Monocratico di Controllo
Riccardo Gianetti
prima nomina 15 ottobre 2019



**PERSONE CHE OPERANO
PER L'ENTE**

Il personale operativo di Fondazione Onda ETS

Il personale di Fondazione Onda è inquadrato con il Contratto Nazionale del Commercio del terzo settore.

Lo staff è composto da:

- N.1 Quadro - retribuzione € 72.282,64 euro – genere donna – fascia età 45-54;
- N.3 impiegati di 1° Livello – retribuzione minima 50.734,17, retribuzione massima € 55.814,35 – genere donna – fasce di età 35-44 e 45-54;
- N. 1 impiegato di 2° Livello – retribuzione € 54.943,36 – genere donna – fascia età 35-44;
- N. 1 impiegato di 3° Livello – retribuzione € 37.599,31 – genere donna – fascia età 55-64;

Collaborazioni stabili:

- Direttrice medico-scientifica;
- Responsabile fundraising non pharma e dispositivi medici;
- Responsabile area digital;
- Digital communication specialist;
- Coordinatore progetti editoriali.

Gli stipendi corrisposti al personale dipendente sono in linea con le posizioni contrattuali del CCNL commercio e rientrano nei limiti previsti per gli ETS all'articolo 8, comma 3, lettera b) del d.lgs 117/2017, tranne che per un dipendente; il superamento di tale limite è legato alle particolari competenze del dipendente nello svolgimento delle attività di interesse generale di cui all'Art. 5 comma 1 del d.lgs. 117/2017". I dipendenti occupati in media nell'esercizio sono 7, suddivisi nelle seguenti categorie: - - 6 dipendenti a tempo indeterminato 1 dipendente a tempo determinato



Comitato tecnico scientifico



Presidente
Claudio Mencacci



Adriana
Albini



Marialuisa
Appetecchia



Giovannella
Baggio



Filippo
De Braud



Giorgia
Garganese



Andrea
Gori



Raffaella
Michieli



Maria Grazia
Modena



Rossella
Nappi



Eva
Negri



Marisa
Porrini



Cecilia
Politi



Walter
Ricciardi



Armando
Santoro



Eugenio
Santoro



Vincenzo
Silani



Altri comitati

Comitato d'Onore:

Diana Bracco
Salvatore Carrubba
Gilberto Corbellini
Cristina Messa
Giangiacomo Schiavi
Nicla Vassallo

Board Bollino Rosa:

Walter Ricciardi
(Pres. Board Bollini Rosa)
Rossana Berardi
Massimo Candiani
Maria Grazia Carbonelli
Giancarlo Cerveri
Anna Maria Colao
Nicoletta Colombo
Giario Conti

Flori Degrassi
Maria Concetta Fargnoli
Miriam Guana
Alessandra Kustermann
Paolo Emanuele Levi Setti
Livio Luzi
Carlo Maurizio Montecucco
Anna Maria Moretti
Rossella Nappi
Maria Antonietta Nosenzo
Paolo Notaro
Maria Penco
Alessandra Protti
Vincenzo Silani
Rosalia Maria Source
Isabella Tarissi De Jacobis
Rinaldo Zanini

Board Bollino

RosaArgento:

Giorgio Fiorentini
(Pres. Board Bollini
RosaArgento)
Luigi Bergamaschini
Augusto Caraceni
Anna Castaldo
Giancarlo Cerveri
Beatrice Franceschin
Barbara Garavaglia
Barbara Poletti
Antonio Sebastiano
Daiana Taddeo

Board Bollino HFC:

Maria Grazia Carbonelli
Giorgio Fiorentini
Claudio Mencacci

Raffaella Michieli
Giovanna Spatari

Board Bollino Azzurro:

Carlo Bettocchi
Orazio Caffo
Roberto Carone
Giario Conti
Rolando D'Angelillo

Board Bollino RosaVerde:

Luigi Bergamaschini
Ovidio Brignoli
Anna Maria Colao
Elisa Lodi
Claudio Mencacci
Valentina Petitto
Katia Varani



Top Italian Women Scientists

Costituitosi nel maggio 2016 e presieduto da Adriana Albini, ideatrice dell'iniziativa, con co-presidente Sonia Levi, il gruppo riunisce eccellenze femminili con l'obiettivo di promuovere la ricerca condotta dalle donne in campo biomedico, nelle scienze cliniche e nelle neuroscienze.

Il 12 giugno 2025 il Club TIWS di Fondazione Onda ETS si è incontrato a Milano, per un convegno dedicato al riconoscimento e alla promozione del contributo apportato dalle donne al mondo della scienza e della ricerca, con l'obiettivo di interrogarsi sul tema e trovare soluzioni efficaci per stimolare, motivare e incoraggiare le ragazze che scelgono di avvicinarsi al mondo della scienza. Il Club TIWS si è riunito anche il 24 settembre 2025, per fare il punto sulle attività svolte durante l'anno e discutere insieme delle nuove iniziative da realizzare per il futuro. Una realtà sempre più in crescita che nel 2025 ha consegnato l'attestato di appartenenza al Club TIWS a ben **113 scienziate italiane**.

In occasione del Ventennale è stato attribuito un premio di ricerca alla Dott.ssa Michela Milani per i suoi studi in ambito genetico.

Clicca [QUI](#) per saperne di più.



Ideatrice e Co-Presidente
TIWS



Co-Presidente TIWS
Sonia Levi



Antenne regionali

Le antenne regionali nascono per far fronte alla forte disomogeneità ad oggi presente fra i sistemi sanitari regionali e per far sì che Fondazione Onda ETS sia più vicina al territorio e alla popolazione captando meglio le problematiche e le richieste di intervento. Obiettivo quindi delle antenne è diffondere l'immagine di Onda sul territorio, appoggiarne e promuoverne le iniziative, nonché raccogliere le istanze regionali trasmettendole alla sede centrale.

Flori Degrassi | Coordinatrice delle Antenne Regionali

Lucia Altucci | Campania

Antonietta Ancona | Puglia

Maria Grazie Baù | Piemonte

Antonia Billeci | Valle D'Aosta

Graziella Boi | Sardegna

Marina Bortul | Friuli-Venezia Giulia

Camilla Callegaro | Veneto e Trentino Alto Adige

Benedetta Cerasani | Abruzzo

Grazie Cioffi | Campania

Manuela Cuconato | Calabria

Maria Benedetta Donati | Molise

Viola Erdini | Piemonte

Tommaso Fabrizio | Basilicata

Sabina Gallina | Abruzzo

Giuseppina Liuzzi | Lazio

Elisa Lodi | Emilia-Romagna

Valeria Messina | Liguria

Pinuccia Musumeci | Toscana

Maria Antonietta Nosenzo | Lombardia

Catrin Simeth | Friuli Venezia Giulia

Moira Urbani | Umbria

Claudia Zerbinati | Veneto



Staff



Fondatrice e Presidente
Francesca Merzagora



Eventi e Assistente alla
Presidenza
Alessandra Arlati



Direttrice medico-
scientifica
Nicoletta Orthmann



Fundraising Pharma
Francesca Vivona



Fundraising- Dispositivi medici,
aziende extra Pharma e bandi
Olivia Ponzanelli



Comunicazione
Chiara De Stefani



Digital
Laura Gentili



Digital
Sara Panizzon



Indagini e progetti con
ospedali e RSA
Elisabetta Vercesi



Bollino RosaVerde e eventi
Olivia Kuster



Progetti editoriali
Marco Brugora



Segreteria e contabilità
Stefania Stella



Collaboratori esterni



Massimo Massagrande
Founder and CEO
Elma Research

Sara Carloni
Director Quantitative Research
Elma Research

Twiggy Padrin
Research Manager
Quantitative Research
Elma Research



Carlotta Freri
Senior Account Executive
HealthCom Consulting



Collaboratori esterni



Simone Uberti
Socio e Project Manager
Didael KTS



Federico Anatrella
Filmmaker & Video e Audio
productions
FA produzioni



Toni La Bua
Account Manager & Business
Partner
Paperplane Factory

Jacopo Mencacci
Art director & Business
Partner
Paperplane Factory

Laura Molena
UX/UI Expert & Business
Partner
Paperplane Factory

Giovanni Invernizzi
Developer & Business
Partner
Paperplane Factory



OBIETTIVI E ATTIVITÀ

IL VENTENNALE 2025

Nel 2025 Fondazione Onda ETS, l'Osservatorio nazionale costituito per la promozione della medicina di genere, ha compiuto vent'anni. Partendo nel 2005 da un focus sulla salute della donna, ha ampliato negli anni la sua sfera di azione al genere maschile, costituendo vari circuiti che comprendono: ospedali con il Bollino Rosa e il Bollino Azzurro, RSA e Case di riposo con il Bollino RosaArgento, aziende con il Bollino HFC e farmacie con il Bollino RosaVerde. Per celebrare vent'anni di attività sono state realizzate le seguenti iniziative fra ricordi e prospettive future:

- ❖ Libro “20 Anni di salute di genere- Un viaggio e una visione”;
- ❖ Una Conferenza Stampa, su iniziativa della Senatrice Daniela Sbrodolini;
- ❖ Un'indagine su: “Come è cambiato il rapporto delle donne con la salute negli ultimi 20 anni”;
- ❖ Un convegno celebrativo;
- ❖ il premio di ricerca “Sull'Onda della Ricerca Biomedica”, riservato a una giovane ricercatrice autrice o co-autrice, prima o ultima, di pubblicazioni con un impact factor di rilievo.



COSA FACCIAMO E CON CHI

AREA ISTITUZIONALE



COSA: Coinvolgiamo e sensibilizziamo le Istituzioni locali e nazionali, per promuovere strategie di intervento attraverso l'organizzazione di incontri e tavoli tecnici e sollecitando indagini conoscitive, mozioni e interrogazioni parlamentari.

CHI: ISTITUZIONI, SOCIETA' SCIENTIFICHE, UNIVERSITA'

AREA SOCIALE



COSA: Promuoviamo una corretta informazione presso la popolazione, fornendo gli strumenti conoscitivi per tutelare la salute.

CHI: POPOLAZIONE, AZIENDE, MEDIA, ASSOCIAZIONI PAZIENTI

AREA SANITARIA ASSISTENZIALE



COSA: Crediamo nel networking e nelle sinergie, stimoliamo una concorrenza positiva tra le strutture sanitarie con l'obiettivo di migliorare la qualità e la fruibilità dei servizi.

CHI: OSPEDALI, CASE DI RIPOSO, RSA, FARMACIE



I NOSTRI NETWORK



370 ospedali in tutta Italia riconosciuti per l'attenzione alla prevenzione, diagnosi e cura di patologie femminili con un approccio genere-specifico.



210 Residenze Sanitarie Assistenziali (RSA) e Case di riposo in tutta Italia, riconosciute perché in grado di garantire un'appropriata assistenza clinica e di offrire un supporto personalizzato all'ospite e alla sua famiglia.



156 Centri ospedalieri che si occupano di diagnosi e cura del tumore alla prostata, riconosciuti per l'approccio multidisciplinare nella gestione della malattia in tutte le sue fasi.



44 Aziende riconosciute con il Bollino Health Friendly Company per un'attenzione particolare nei confronti della salute dei loro dipendenti, a cui offriamo un percorso di informazione e sensibilizzazione.



148 Farmacia di servizi che si pongono come modello innovativo nell'offerta di servizi in particolare alle donne per garantire la continuità assistenziale e sociale sul territorio.



LE TEMATICHE TRATTATE NEL 2025



**CAMBIAMENTO
CLIMATICO E SALUTE**



**SALUTE DELLA
DONNA**



**SALUTE
MASCHILE**



**SALUTE
MENTALE**



GERIATRIA



**VIOLENZA
DI GENERE**



**MALATTIE
CARDIOVASCOLARI**



NEUROLOGIA



ONCOLOGIA



VACCINAZIONI



L'ADVOCACY ISTITUZIONALE 2025

L'attività di advocacy è volta a sensibilizzare le Istituzioni che a livello nazionale, regionale e locale, con le loro azioni, possono incidere positivamente sulle decisioni che riguardano specifiche patologie o problematiche legate alla medicina di genere. Fondazione Onda ETS collabora in particolare a livello nazionale con un gruppo trasversale di Parlamentari del Senato e della Camera che sono parte delle Commissioni Igiene e Sanità e Affari Sociali, dialogando sui temi relativi alla salute di genere in Italia e portando l'attenzione su specifiche esigenze o necessità dei pazienti e della classe medica rispetto a determinate patologie.

Nel 2025 le tematiche su cui si è concentrata l'attività di advocacy sono state:

1 Tumore della prostata e raccomandazioni del Consiglio dell'Unione Europea. Prevenzione e diagnosi precoce.

Prosegue l'impegno di Fondazione Onda che ha preso le mosse dal Piano europeo di lotta contro il cancro del 2021 e dalla Raccomandazione del Consiglio del 2022, che sollecitano una maggiore attenzione verso la diagnosi precoce con l'obiettivo di ridurre la mortalità e le diseguaglianze, estendendo lo screening organizzato anche ad altri tumori, tra cui quello della prostata. Dopo i tavoli organizzati nel 2023 e nel 2024, l'incontro 2025 ha l'obiettivo di condividere l'esperienza delle due regioni che per prime hanno avviato un programma di screening gratuito – Lombardia e Basilicata – e di proseguire un confronto multistakeholder e interregionale volto a identificare le migliori strategie per aumentare l'informazione alla popolazione e facilitare l'accesso alla diagnosi precoce nelle regioni Veneto, Emilia-Romagna e Campania.



L'ADVOCACY ISTITUZIONALE 2025

2 Eemicrania: evoluzione dei modelli di presa in carico e cura

A novembre 2025 è stato organizzato un evento con l'obiettivo di creare un momento di confronto tra gli stakeholder coinvolti nella tematica per fare il punto sui percorsi per l'emivrania con particolare attenzione alle specificità di genere femminile e sulle opportunità terapeutiche alla luce delle nuove linee guida internazionali, approfondendo il ruolo strategico del Medico di Medicina generale nel promuovere l'accesso precoce ai percorsi diagnostico-terapeutici dedicati e la continuità assistenziale

3 Sindrome di Lynch: 2 tavoli interregionali e conferenza stampa

La sindrome di Lynch (SL) è una condizione ereditaria associata a un aumentato rischio di sviluppare nell'arco della vita diversi tipi di neoplasie, tuttora largamente sotto-diagnosticata. Inoltre, si rileva una marcata disomogeneità dei percorsi diagnostico terapeutici a livello regionale con conseguenti disparità sul territorio. Fondazione Onda ETS si è fatta promotrice dell'organizzazione di due tavoli interregionali a marzo e maggio da cui è emersa una call to action per un accesso equo ed omogeneo ai percorsi di screening e presa in carico dei soggetti ad alto rischio eredo-familiare per la Sindrome di Lynch, presentata alle Istituzioni e alla stampa nazionale insieme ai dati di un'analisi costo-efficacia dello screening universale condotta da Altems – Alta Scuola di Economia e Management dei Sistemi Sanitari.



IL CONGRESSO NAZIONALE 2025

Inquinamento e cambiamenti climatici: l'impatto sulla salute in ottica di genere | 24 crediti ECM | 24-25 Settembre 2025

Giunto alla 9° edizione, il Congresso Nazionale di Fondazione Onda ETS nel 2025 ha trattato il tema dell'inquinamento e dei cambiamenti climatici che sono strettamente correlati, influenzandosi reciprocamente e impattando sulla salute delle persone in modo differente in relazione a fattori biologici, comportamentali, sociali ed economici.

Il Congresso, che mantiene negli anni la sua caratteristica connotazione multidisciplinare attraverso il coinvolgimento di numerosi professionisti afferenti a diversi ambiti specialistici, ha affrontato l'impatto dei cambiamenti climatici sulla salute fisica e mentale in ottica di genere, con particolare attenzione alle fasce di popolazione più fragili ed evidenziando politiche di adattamento e di sostenibilità per proteggere la salute pubblica, riducendo i rischi e aumentando la resilienza delle comunità.

N. iscritti: 801 | N. partecipanti: circa 300



VIOLENZA DI GENERE 2025

Ogni anno Fondazione Onda ETS organizza delle attività rivolte al pubblico per sensibilizzare e aiutare le donne vittime di violenza. Per farlo organizza una settimana di servizi gratuiti (H)Open Week attivando la rete di ospedali con il BollinoRosa per offrire sostegno psicologico, consulenze, eventi in presenza o a distanza e altri servizi gratuiti alle donne. Questa iniziativa prevede anche una fase di sensibilizzazione sul tema, attraverso una campagna di awareness.

Nel 2025 il progetto si è arricchito con una OPEN CALL “DISEGNI DI SVOLTA” rivolta a creativi e illustratori, pensata per trovare il volto della campagna di sensibilizzazione e di promozione della settimana (H) Open Week di servizi gratuiti negli ospedali con il BollinoRosa che si è tenuta dal 21 al 27 novembre 2025. Il concorso nasce in collaborazione con il collettivo Illustration Ladies Milano che punta a creare un network creativo attraverso degli appuntamenti serali tra artiste, sul territorio di Milano. A lato, l'immagine vincitrice per l'ed. DISEGNI DI SVOLTA 2025, esposta nella mostra dedicata al tema presso l'Università Statale di Milano disponibile nella settimana del 25 novembre 2025. Il progetto 2025 si arricchito anche con il coinvolgimento del network di Farmacie di Servizi di Fondazione Onda ETS con il Bollino RosaVerde a cui è stato inviato il volantino promozionale dell'(H)Open Week in cui state promosse consulenze telefoniche psicologiche e legali gratuite per donne vittime di violenza.

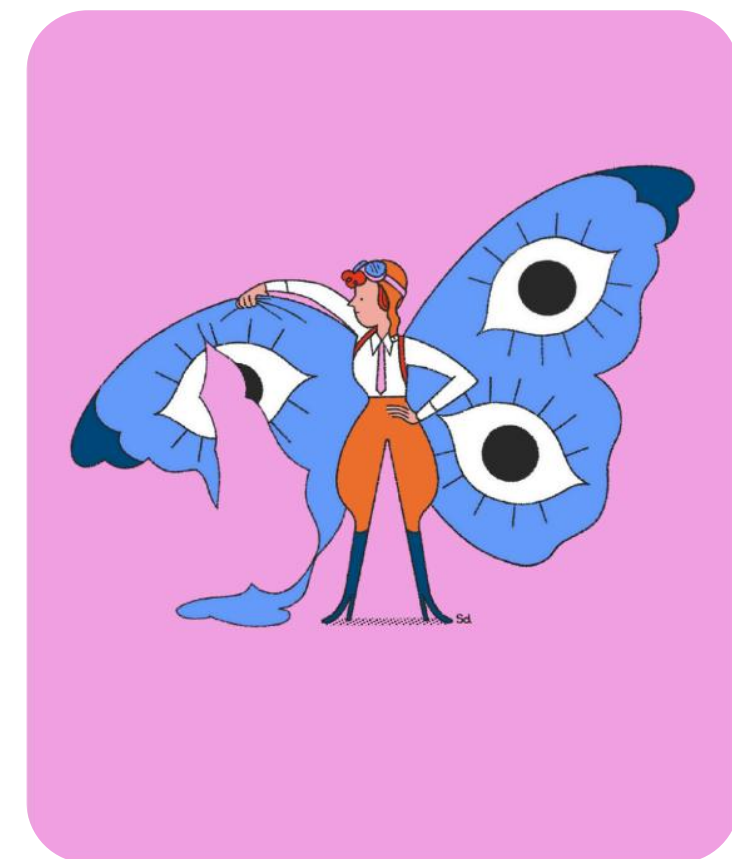

L'ATTIVITÀ EDITORIALE DI ONDA

Fondazione Onda ETS ha da sempre focalizzato il proprio impegno per garantire un'informazione equa e accessibile su temi di particolare importanza e attualità, attraverso la sua attività editoriale, in particolare:

- ❖ **I libri bianchi:** progetti editoriali istituzionali in cui viene approfondito un tema sulla base del contesto attuale e delle relative problematiche, realizzati grazie al supporto di clinici di rilievo e destinati alle Istituzioni, agli specialisti e agli operatori del settore sanitario e socio-sanitario;
- ❖ **Le pubblicazioni scientifiche:** rivolte a medici specialisti e MMG, sono scritte da KOL di riferimento sulla tematica con l'obiettivo di approfondire aspetti clinici legati alla diagnosi, alla prevenzione o a nuove terapie;
- ❖ **Le pubblicazioni divulgative:** rivolte alla popolazione ed ai pazienti si suddividono nelle collane *Pillole di Salte* e *Sull'Onda della Salute*. Sono scritte da Fondazione Onda ETS, talvolta revisionate da un esperto, con l'obiettivo di fare corretta informazione su tematiche di salute specifiche.

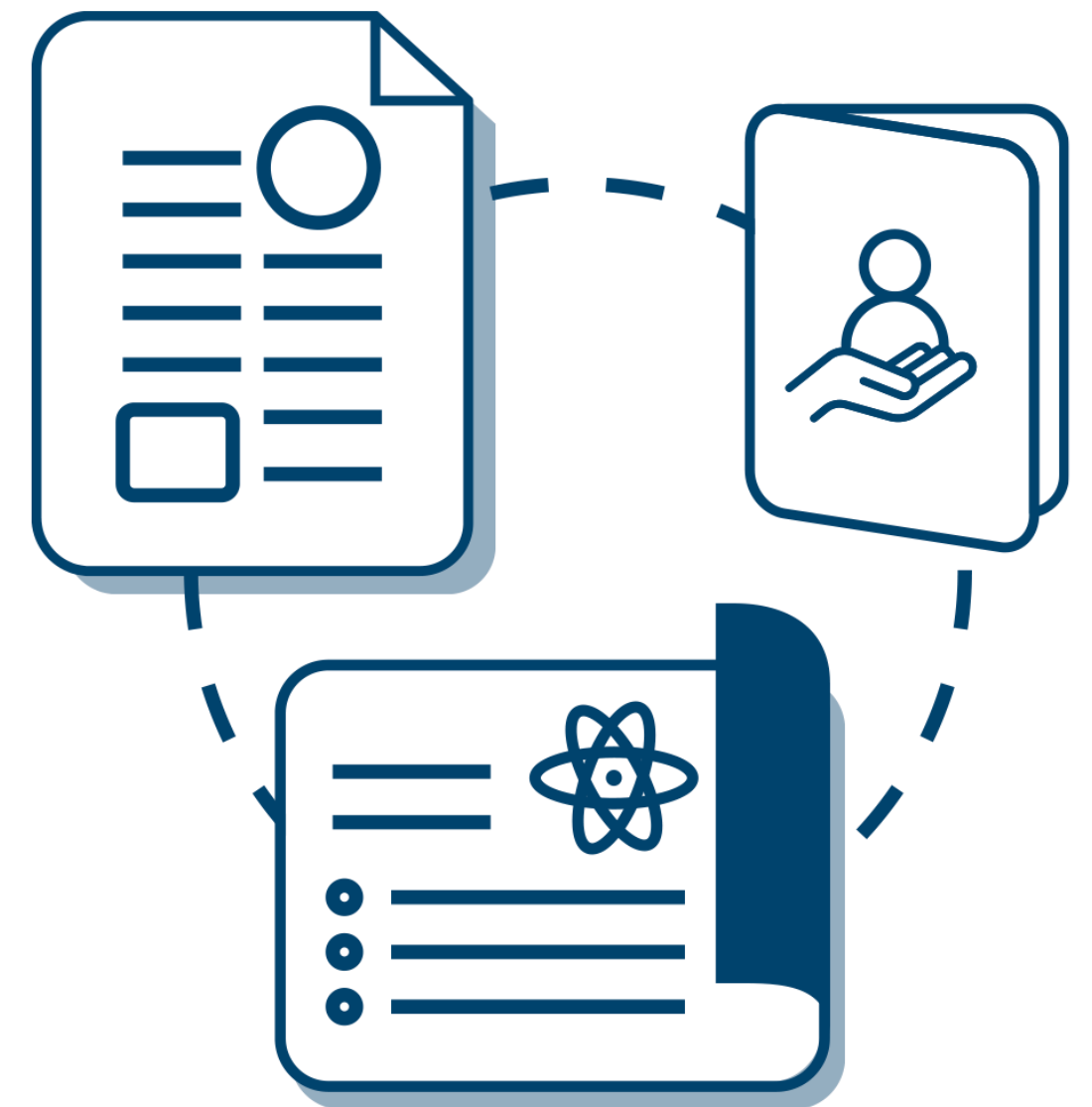

I LIBRI BIANCHI



LE PUBBLICAZIONI SCIENTIFICHE

UPDATE OSTEOPOROSI E
FRATTURE DA FRAGILITÀ

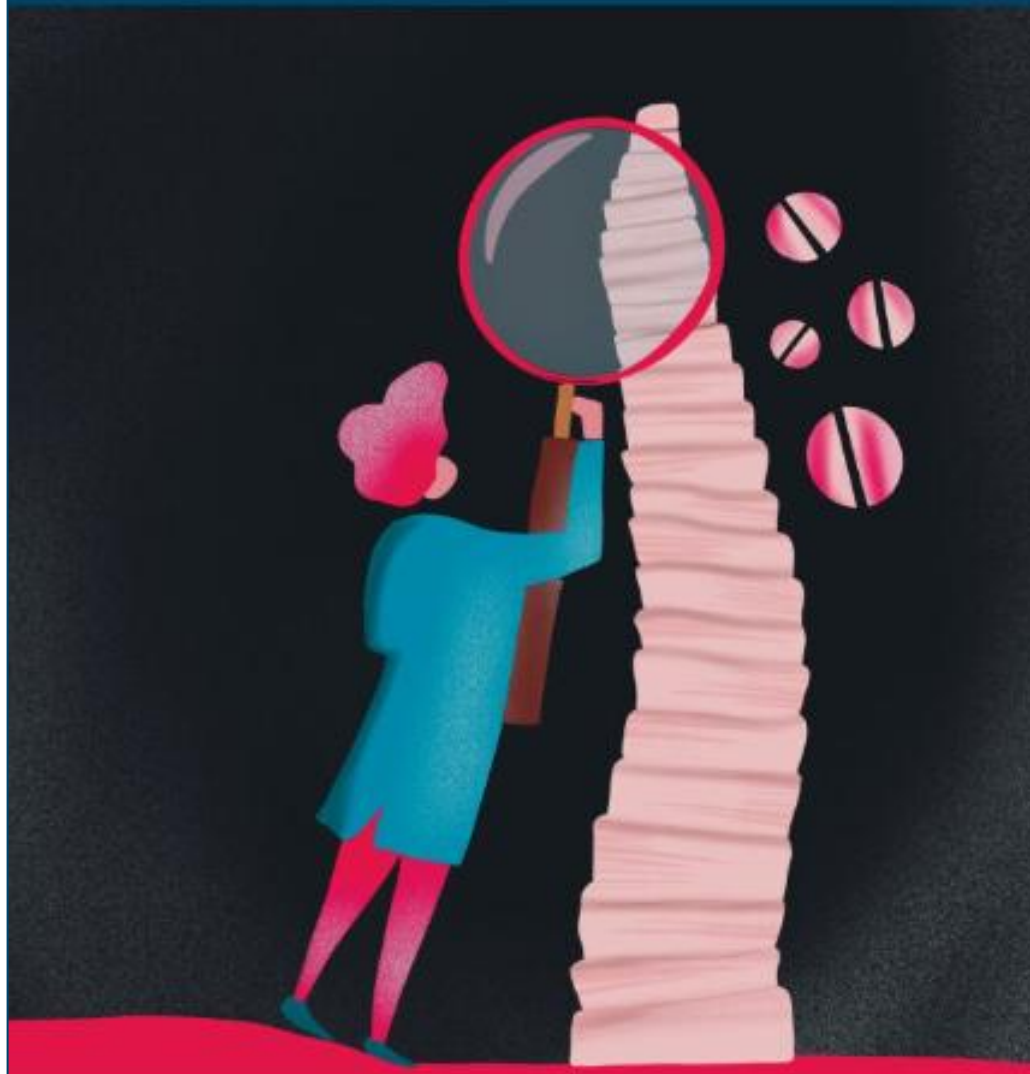

A cura di Luis Severino Martin Martin, Presidente CReI Collegio
Reumatologi Italiani

MALATTIA OCULARE TIROIDEA:
IMPORTANZA DI UNA TEMPESTIVA
PRESA IN CARICO MULTIDISCIPLINARE
*Ruolo del MMG nella formulazione del
sospetto diagnostico*



Testi a cura di Nicoletta Orthmann, Fondazione Onda ETS
Supervisione scientifica di Gerardo Medea e Ignazio Grattagliano, SIMG

FATTORI DI RISCHIO E SEGNALI
DI ALLARME PER CARCINOMA
GASTRICO NELLA POPOLAZIONE





A cura di:
Ignazio Grattagliano, Cesare Tosetti
SIMG



LE PUBBLICAZIONI DIVULGATIVE

DALLE DONNE PER LE DONNE
Sostenibilità al femminile:
insieme per una bellezza responsabile e inclusiva



Onda della salute 

TUMORE DELLO STOMACO
Dalla prevenzione alle cure
per una migliore qualità della vita



Onda della salute 

IL FERRO PER LA SALUTE DELLA DONNA NELL'ETÀ FERTILE



Pillole di Salute 

PREVENZIONE IN GRAVIDANZA
LE VACCINAZIONI RACCOMANDATE

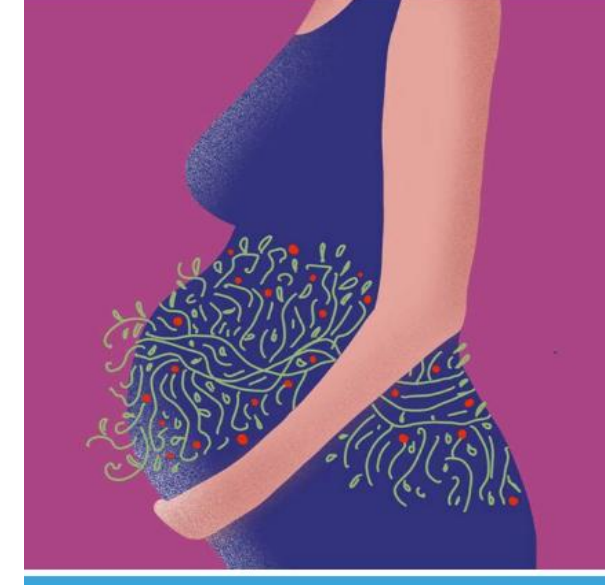

Pillole di Salute 

MENOPAUSA
I 10 CONSIGLI DEGLI ESPERTI



Pillole di Salute 

TUMORE DELLA VESCICA
QUANDO LA DIAGNOSI PRECOCE FA ... LA DIFFERENZA



Pillole di Salute 

LONG COVID
GLI EFFETTI A LUNGO TERMINE DELL'INFEZIONE



Pillole di Salute 

CONOSCI LA MALATTIA OCULARE TIROIDEA?

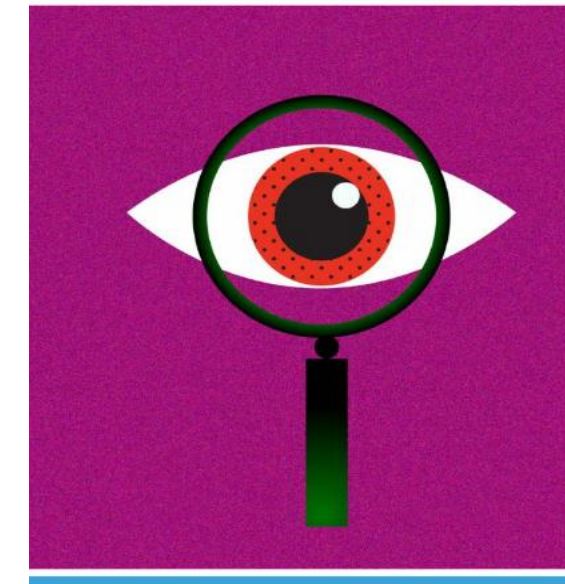

Pillole di Salute 

CARDIOMIOPATIA IPERTROFICA OSTRUTTIVA
INFORMAZIONE E OPPORTUNITÀ DI CURA
PER UNA MIGLIORE QUALITÀ DELLA VITA



Pillole di Salute 

PRENDITI CURA DELLA SALUTE DELLE TUE OSSA OGGI PER PREVENIRE L'OSTEOPOROSI DOMANI



Pillole di Salute 



LE RICERCHE DI ONDA SULLA SALUTE

L'attività di ricerca di Fondazione Onda ETS è volta a indagare specifiche tematiche di salute o patologie.

Le ricerche coinvolgono la popolazione generale (uomini e donne), pazienti e specialisti. Per questo target di riferimento le indagini esplorano la conoscenza e la consapevolezza delle conseguenze di varie patologie e della mancata aderenza terapeutica. L'intento è quello di fotografare i comportamenti messi in atto nei confronti della prevenzione, degli stili di vita e della salute in generale.

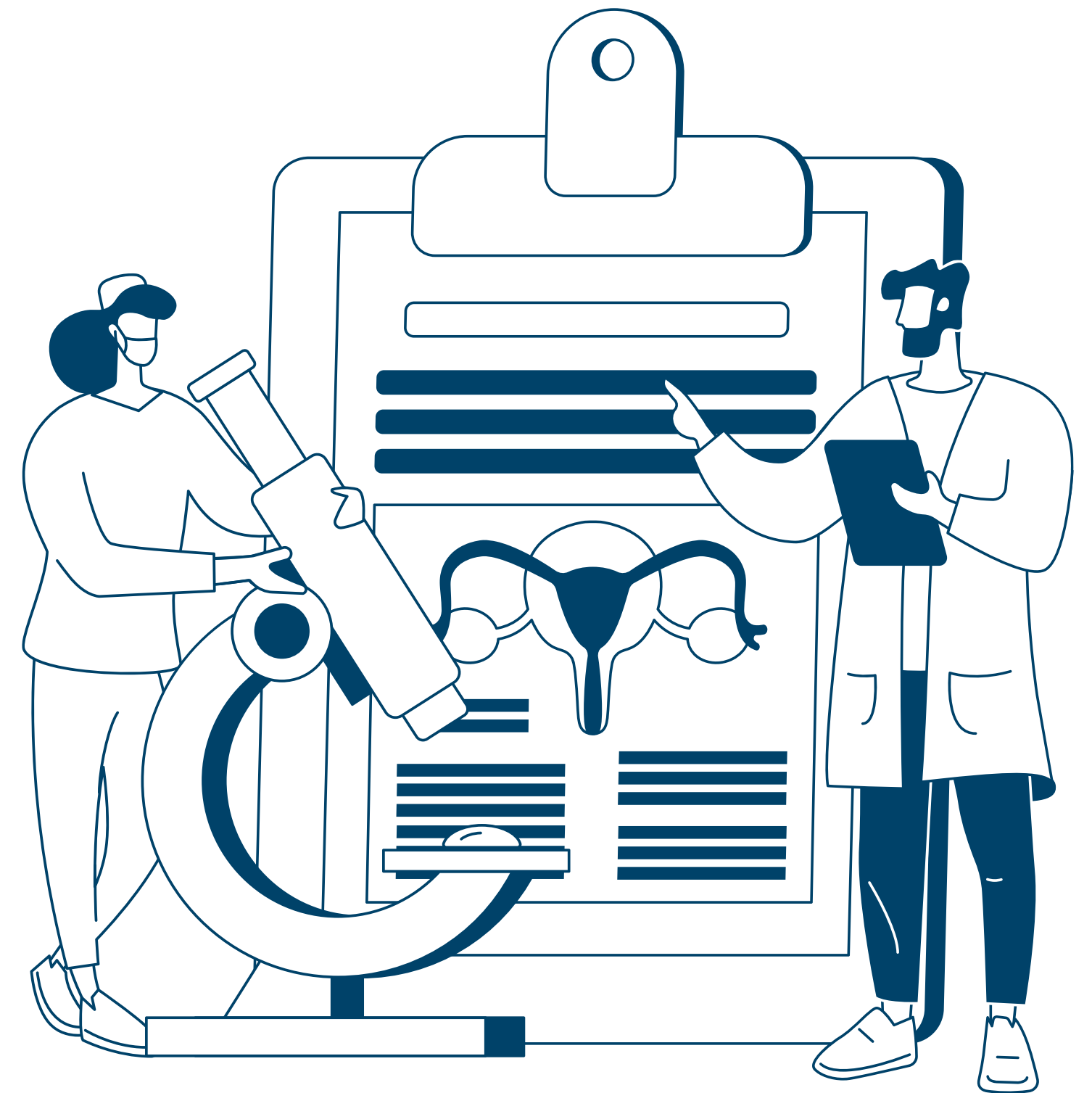

LE INDAGINI 2025 -1/3

1 Inquinamento e cambiamenti climatici: la percezione degli italiani.

Indagine quantitativa su un campione di 2551 persone maggiorenni residenti in Italia, con l'obiettivo di indagare quanto il tema dell'inquinamento e dei cambiamenti climatici siano sentiti e problematizzati, ponendo un focus specifico al loro impatto sulla salute individuale e della comunità. E' emerso che sebbene la sensibilità verso i temi ambientali sia diffusa, occorre colmare il divario tra consapevolezza e azione. Per farlo è necessario promuovere politiche educative, sociali e culturali che rafforzino il senso di efficacia individuale e collettiva, incentivando comportamenti sostenibili e restituendo alle persone – soprattutto ai giovani – un ruolo attivo nel cambiamento.

2 Indagine Ventennale: com'è cambiato il rapporto delle donne con la salute negli ultimi 20 anni

A 20 anni dalla sua nascita, Fondazione Onda ETS ha replicato una ricerca svolta nel 2005, al fine di rilevare e comprendere come sia cambiato lo scenario e come si sia evoluto il rapporto delle donne con la propria salute su un campione di 802 donne di età compresa tra i 18 e i 64 anni. Dall'indagine è emerso che la salute rimane la principale priorità nella vita delle donne, ma negli anni ne cambia la visione: dalla pura funzionalità corporea si passa sempre più a un concetto olistico di salute e l'aspetto mentale occupa uno spazio sempre maggiore, soprattutto presso le generazioni più giovani. Si dedica maggior attenzione alla salute, la quale non è più legata alla presenza/assenza di malattie, ma diventa un equilibrio corpo-mente da curare e coltivare nel tempo e con comportamenti proattivi più sani. La donna è sempre caregiver, a essere percepito come distante è il SSN, a causa di servizi non soddisfacenti e poco attenti a tematiche legate al genere femminile.



LE INDAGINI 2025 – 2/3

3 Violenza e discriminazione di genere: percezione, reazioni e interventi

E' stata condotta un mini-survey su un campione di 762 intervistati, che ha rilevato che:

- ❖ le forme più diffuse di discriminazione e violenza sulla donna sono quelle meno «private» e più subdole, come quelle verbali o culturali;
- ❖ sebbene sia forte la convinzione rispetto all'importanza di intervenire contro ogni forma di violenza, l'intervento effettivo dipende dal tipo di situazione osservata;
- ❖ non sempre chi interviene si dichiara soddisfatto della propria azione: il campione si divide tra chi crede di aver fatto tutto il possibile (42%) e chi, invece, avrebbe voluto fare di più (40%);
- ❖ idealmente, le persone desidererebbero intervenire con azioni più incisive, capaci di produrre conseguenze concrete per l'autore della violenza o della discriminazione, come la denuncia o il coinvolgimento delle autorità.

È fondamentale accrescere il ruolo della consapevolezza e dell'educazione rispetto al tema della violenza e delle discriminazioni di genere: trasmettendo il senso di responsabilità e dovere civico, coinvolgendo maggiormente i media e le istituzioni, dando informazioni precise su come intervenire, in modo efficace e in sicurezza e valorizzando l'educazione sociale, a partire dai contesti scolastici, per favorire la prevenzione e la sensibilizzazione già dalle prime fasi della formazione individuale.



LE INDAGINI 2025 - 3/3

4 Il vissuto dei pazienti con insonnia cronica

Sono state realizzate 178 interviste CAWI della durata di 15 minuti con l'obiettivo di indagare i vissuti legati all'insonnia cronica presso persone affette da patologie neurologiche, reumatologiche o psicologiche/psichiatriche. E' emerso che l'insonnia cronica incide profondamente sulla vita di chi ne soffre, con un impatto rilevante sia a livello pratico che a livello emotivo. La fatica di destreggiarsi fra le conseguenze dell'insonnia e la vita quotidiana, nonché il senso di non essere capiti, amplificano i vissuti di ansia, rabbia e frustrazione, costringendo a reprimere il problema.

5 Donne menopausa e lavoro – promossa dall'intergruppo Parlamentare presieduto dall'On. M. Semenzato

L'indagine ha intervistato 1576 donne lavoratrici tra i 45 e i 65 anni, con l'obiettivo di analizzare le sfide che le donne devono affrontare nei propri luoghi di lavoro in Italia nel periodo della menopausa. Circa due terzi del campione (64,28%) dichiara di sperimentare sintomi legati alla menopausa, evidenziando un'ampia diffusione del fenomeno tra le partecipanti. L'impatto percepito cresce al diminuire del livello di inquadramento, suggerendo due interpretazioni: da un lato le lavoratrici con minore autonomia e margine di flessibilità organizzativa tendono a percepire maggiormente gli effetti della menopausa sulle proprie performance; dall'altro lato, un carico di lavoro fisicamente più pressante come quello delle operaie, potrebbe incrementare la percezione degli effetti. Nonostante una crescente consapevolezza sul tema, l'83,63% delle rispondenti dichiara che la propria organizzazione non ha realizzato nessuna iniziativa.



IL VALORE DELLA COMUNICAZIONE

La comunicazione riveste un ruolo fondamentale per Fondazione Onda ETS, in quanto consente di informare e sensibilizzare la popolazione, creando una cultura sulla salute di genere.

Le nostre campagne di comunicazione integrano media online e offline con l'obiettivo di arrivare ai target specifici dei nostri progetti, siano essi eventi o campagne su tematiche specifiche.

I nostri social network hanno numeri in continua crescita che segnano un trend positivo in tutti i canali social in cui si abbracciano fasce di età e target differenti.

Si ringrazia l'Ufficio Stampa HealthCom Consulting che affianca Fondazione Onda ETS da anni nella relazione con la stampa.



LE CAMPAGNE DI COMUNICAZIONE 2025

Le campagne di comunicazione promosse tramite Comunicato Stampa, Social Media e DEM sono state di tre tipi:

1 Campagne volte a promuovere le giornate/settimane di servizi gratuiti realizzate negli Ospedali con il Bollino Rosa:

N.7 sulle seguenti tematiche: emicrania, salute della donna, prevenzione cardiovascolare, salute cardiovascolare, salute mentale, menopausa e violenza di genere.

2 Campagne volte a promuovere iniziative, eventi Istituzionali e formativi di Fondazione Onda ETS:

N. 5 eventi di advocacy Istituzionale sulle seguenti tematiche: tumore della prostata, Sindrome di Lynch (n.3 incontri), emicrania; n. 1 evento di presentazione del Libro Bianco. n. 2 eventi formativi ECM rivolti a clinici sui temi del cambiamento climatico e l'impatto sulla salute e della salute mentale; n. 3 incontri formativi ECM rivolti al network BRA e n.2 incontri formativi rivolti alle farmacie del circuito BRV; n. 1 incontro di rinnovo del circuito TIWS-Top Italian Women Scientist.

3 Campagne social di sensibilizzazione rivolte alla popolazione:

N. 13 campagne solo sui social sulle seguenti tematiche: prevenzione al femminile, vaccino antinfluenzale, long Covid, Atrofia Vulvo Vaginale, tumore della vescica, malattia oculare tiroidea, emicrania, sclerosi multipla, menopausa, cardiomiopatia ipertrofica ostruttiva, osteoporosi, violenza di genere e malattie rare.



I NOSTRI SITI



www.fondazioneonda.it
Visualizzazioni : **144.000**
Utenti: **83.000**

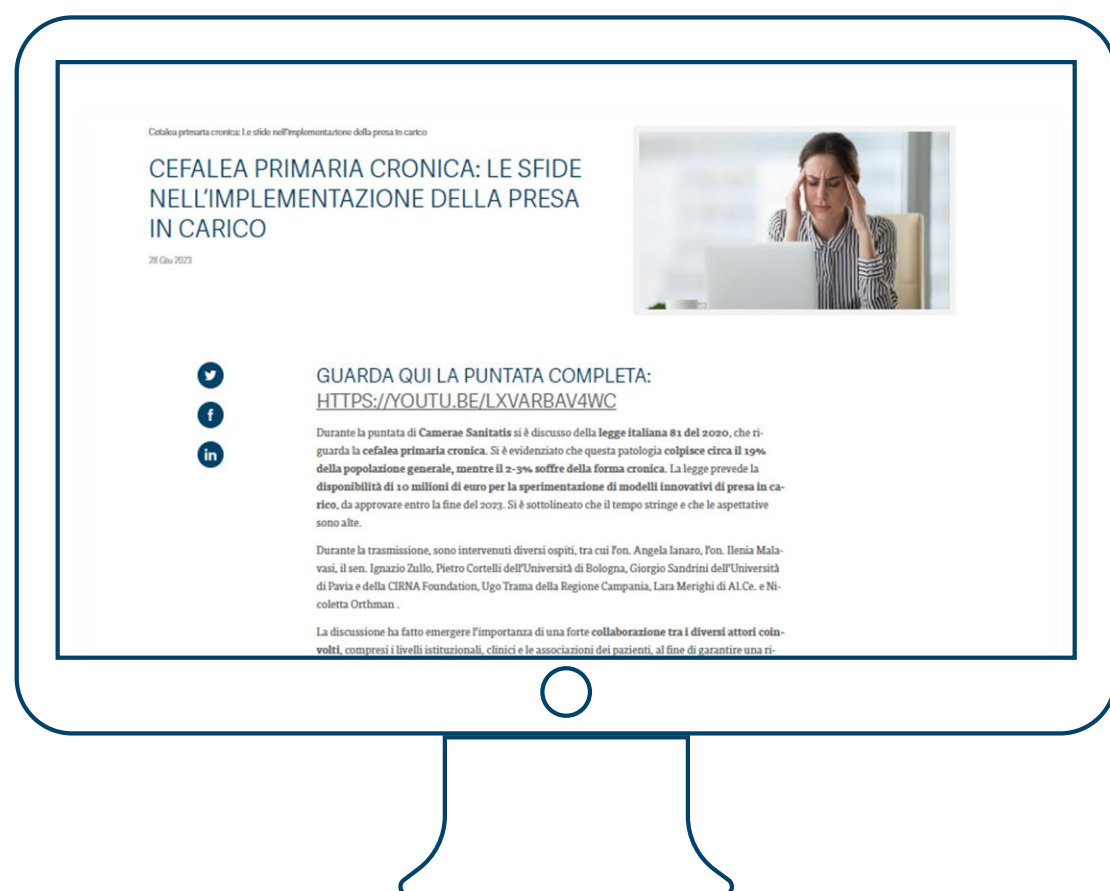

www.bollinirosa.it
Visualizzazioni : **144.000**
Utenti: **167.000**



www.bollinirosaargento.it
visualizzazioni: **91.000**
Utenti: **69.000**



www.bollinoazzurro.it
Visualizzazioni: **8.800**
Utenti: **2.900**



www.bollinorosaverde.it
Visualizzazioni: **3.100**
Utenti: **500**



SOCIAL NETWORK



Followers: > **56.721**
Interazioni mensili: > **40.068**
Copertura mensile: > **721.364**



Followers: > **12.800**
Impression mensili: > **8.200**
Copertura totale: > **502.102**



Followers: > **5.289**
Impressione mensile: > **15.100**



Visualizzazioni > **30.533**
Pubblico mensile > **1.500**



Followers: > **690**
Episodi > **8**



IL NOSTRO IMPATTO NEL 2025



26.372

Visite specialistiche ed esami diagnostici gratuiti erogati grazie alla collaborazione degli Ospedali con il Bollino Rosa



4.326.582

Persone raggiunte con le nostre campagne social



3.400

Persone che hanno seguito i le nostre attività formative



362.300

Pubblicazioni divulgative distribuite negli Ospedali con il Bollino Rosa



**SITUAZIONE ECONOMICO
FINANZIARIA**

SOSTENERE FONDAZIONE ONDA ETS

Sostenere Fondazione Onda ETS significa credere nella ricerca e nella creazione di una cultura scientifica sulla salute di genere. Tutte le nostre iniziative raccontano il legame tra il nostro lavoro e l'impegno di chi crede in noi. Ciò significa ideare, pianificare e realizzare strategie di comunicazione integrate trasmesse trasversalmente su piattaforme diverse per garantire il diritto alla salute secondo i principi di equità e pari opportunità.

Le relazioni tra un'azienda e un'organizzazione Non Profit nascono con l'obiettivo di condividere gli obiettivi di Fondazione Onda ETS in modo assolutamente incondizionato e nell'ambito delle attività di interesse generale della Fondazione.

I proventi nel 2025
sono stati

Euro 1.158.485



PROVENIENZA DELLE RISORSE

a) Provenienza delle risorse economiche, con separata indicazione dei contributi pubblici e privati.

Le entrate e i proventi dell'ente ammontano a € 1.158.485 e sono così ripartiti:

Ricavi, rendite e proventi da attività di interesse generale

Erogazioni liberali	€ 162.609
Ricavi per prestazioni e cessioni a terzi	€ 643.287
Altri ricavi, rendite e proventi	€ 1.563

Ricavi, rendite e proventi da attività diverse

Ricavi per prestazioni e cessioni a terzi	€ 268.380
---	-----------

Ricavi, rendite e proventi da attività finanziarie e patrimoniali

Da rapporti bancari	€ 5.444
Da altri investimenti finanziari	€ 77.014
Altri proventi	€ 187

Si sottolinea che la Fondazione non ha ricevuto contributi di natura pubblica. Tutte le entrate sono di natura privata.

b) Specifiche informazioni sulle attività di raccolta fondi. Si sottolinea che la Fondazione non ha effettuato raccolte fondi.

c) Segnalazione da parte degli amministratori di criticità. Nella gestione delle attività non sono emerse criticità.



ALTRE INFORMAZIONI

ALTRE INFORMAZIONI

a) Indicazioni su contenziosi e/o controversie in corso

Non vi sono contenziosi e/o controversie in corso.

d) Informazioni sulle riunioni degli organi:

1 27 MARZO:

PARTECIPANTI: tutto il Consiglio di Amministrazione con Dott. Riccardo Gianetti, Organo di Controllo e la Dott.ssa V. De Cicco, Commercialista.

OdG: aggiornamento della Presidente circa le posizioni presso le banche, approvazione del bilancio economico di previsione 2025, aggiornamento attività e ventennale, varie ed eventuali.

DECISIONI ADOTTATE: approvazione dei punti all'OdG.



RIUNIONI DEGLI ORGANI

2

26 GIUGNO:

PARTECIPANTI: tutto il Consiglio di Amministrazione con Dott. Riccardo Gianetti, Organo di Controllo e la Dott.ssa V. De Cicco, Commercialista.

OdG: Comunicazioni della Presidente circa l'iscrizione al RUNTS nel 2024, approvazione del Bilancio di esercizio al 31/12/2024, ai sensi dell'art.8 punto 8.1 dello Statuto della Fondazione, approvazione Bilancio Sociale 2024, aggiornamento Ventennale, report gestioni UBS e Mediobanca, varie ed eventuali

DECISIONI ADOTTATE: approvazione dei punti all'OdG.

3

7 OTTOBRE:

PARTECIPANTI: tutto il Consiglio di Amministrazione tranne il Prof. Corbellini, Dott. Riccardo Gianetti, Organo di controllo e Dott. ssa V. De Cicco, Commercialista.

OdG: Comunicazioni della Presidente, esito Congresso 2025, aggiornamento Ventennale, report gestioni UBS e Mediobanca e aggiornamento situazione economica e patrimoniale 2025, varie ed eventuali.

DECISIONI ADOTTATE: approvazione dei punti all'OdG



**MONITORAGGIO SVOLTO
DALL'ORGANO DI CONTROLLO**

Rendicontazione della attività di monitoraggio e dei suoi esiti dell'organo di controllo

Ai sensi dall'art. 30, co. 7, d.lgs. n 117/2017 (d'ora in avanti Codice del Terzo settore, o CTS), ho svolto nel corso dell'esercizio 2025 l'attività di monitoraggio dell'osservanza delle finalità civiche, solidaristiche e di utilità sociale da parte di FONDAZIONE ONDA ETS, con particolare riguardo alle disposizioni di cui agli artt. 5, 6, 7 e 8 dello stesso Codice del Terzo settore.

Tale monitoraggio, eseguito compatibilmente con il quadro normativo attuale, ha avuto ad oggetto, in particolare, quanto segue:

- la verifica dell'esercizio in via esclusiva o principale di una o più attività di interesse generale di cui all'art. 5, co. 1, Codice del Terzo settore per finalità civiche, solidaristiche e di utilità sociale, in conformità con le norme particolari che ne disciplinano l'esercizio, nonché, eventualmente, di attività diverse da quelle indicate nell'art. 5, co. 1, del Codice del Terzo settore, purché nei limiti delle previsioni statutarie e in base a criteri di secondarietà e strumentalità stabiliti con d.m. 19.5.2021, n. 107;
- il rispetto, nelle attività di raccolta fondi che però nel corso del 2025 non ve ne sono state;
- il perseguimento dell'assenza dello scopo di lucro, attraverso la destinazione del patrimonio, comprensivo di tutte le sue componenti (ricavi, rendite, proventi, entrate comunque denominate) per lo svolgimento dell'attività statutaria; l'osservanza del divieto di distribuzione anche indiretta di utili, avanzi di gestione, fondi e riserve a fondatori, associati, lavoratori e collaboratori, amministratori e altri componenti degli organi sociali, tenendo conto degli indici di cui all'art. 8, co. 3, lett. a) - lett. e), del Codice del Terzo settore.



Attestazione di conformità del bilancio sociale alle Linee guida di cui al decreto 4 luglio 2019 del Ministero del Lavoro e delle Politiche Sociali

Ai sensi dall'art. 30, co. 7, del Codice del Terzo settore, ho svolto nel corso dell'esercizio 2025 l'attività di verifica della conformità del bilancio sociale, predisposto da FONDAZIONE ONDA ETS, alle Linee guida per la redazione del bilancio sociale degli enti del Terzo settore, emanate dal Ministero del Lavoro e delle Politiche Sociali con d.m. 4.7.2019, secondo quanto previsto dall'art. 14 del Codice del Terzo settore.

L'ente FONDAZIONE ONDA ETS ha dichiarato di predisporre il proprio bilancio sociale per l'esercizio 2025 in conformità alle disposizioni di cui al Decreto del Ministero del Lavoro e delle Politiche Sociali del 4 luglio 2019 recante "Adozione delle Linee Guida per la redazione del bilancio sociale degli enti del Terzo settore".

Ferma restando le responsabilità dell'organo di amministrazione della predisposizione del bilancio sociale secondo le modalità e le tempistiche previste nelle norme che ne disciplinano la redazione, l'organo di controllo ha la responsabilità di attestare, nei termini legali previsti, la conformità del bilancio sociale alle Linee guida del Ministero del Lavoro e delle Politiche Sociali



Attestazione di conformità del bilancio sociale alle Linee guida di cui al decreto 4 luglio 2019 del Ministero del Lavoro e delle Politiche Sociali

All'organo di controllo compete inoltre di rilevare se il contenuto del bilancio sociale risulti manifestamente incoerente con i dati riportati nel bilancio d'esercizio e/o con le informazioni e i dati in suo possesso.

Ho, quindi, verificato che le informazioni contenute nel bilancio sociale siano coerenti con le richieste informative previste dalle Linee guida ministeriali di riferimento. Il mio comportamento è stato improntato a quanto previsto in materia dalle Norme di comportamento dell'organo di controllo degli enti del Terzo settore, attualmente applicabili. In questo senso, ho verificato anche i seguenti aspetti:

- conformità della struttura del bilancio sociale rispetto all'articolazione per sezioni di cui al paragrafo 6 delle Linee guida;
- presenza nel bilancio sociale delle informazioni di cui alle specifiche sotto-sezioni esplicitamente previste al paragrafo 6 delle Linee guida, salvo adeguata illustrazione delle ragioni che abbiano portato alla mancata esposizione di specifiche informazioni;
- rispetto dei principi di redazione del bilancio sociale di cui al paragrafo 5 delle Linee guida, tra i quali i principi di rilevanza e di completezza che possono comportare la necessità di integrare le informazioni richieste esplicitamente dalle linee guida.

Sulla base del lavoro svolto non sono pervenuti alla mia attenzione elementi che facciano ritenere che il bilancio sociale dell'ente FONDAZIONE ONDA ETS non sia stato redatto, in tutti gli aspetti significativi, in conformità alle previsioni delle Linee guida di cui al d.m. 4.7.2019.

Novara, 16/06/2026

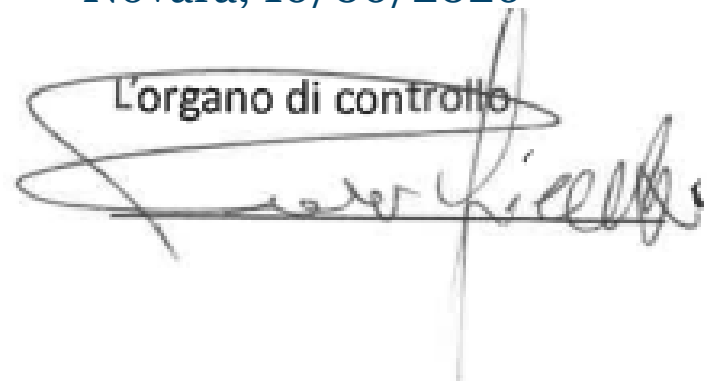
L'organo di controllo



GRAZIE A:

370 OSPEDALI CON IL BOLLINO ROSA – www.bollinirosa.it

210 RSA E CASE DI RIPOSO CON IL BOLLINO ROSAARGENTO – www.bollinorosargento.it

156 OSPEDALI CON IL BOLLINO AZZURRO – www.bollinoazzurro.it

148 FARMACIE CON IL BOLLINO ROSAVERDE – www.bollinorosaverde.it

44 AZIENDE CON IL BOLLINO HFC – Clicca **QUI**

L'istituto di ricerca Elma Research

L'ufficio stampa HalthCom Consulting

Agorà-Società Italiana di medicina ad indirizzo estetico; Airon Communication Srl; Alexion Pharma Italy S.r.l.; Amgen Italia; Apoteca Natura S.p.A.; Astellas Pharma S.p.A.; Aurobindo Pharma Italia S.r.l.; Biogen Italia S.r.l.; Bristol-Myers Squibb S.r.l.; Boehringer Ingelheim Italia S.p.A.; Boston Scientific S.p.A.; Crédit Agricole Italia S.p.A.; EG S.p.A.; ENI S.p.A.; Farindustria - Associazione delle imprese del farmaco; Fater S.p.A.; Fibercoop; Fondazione Cariplo; Gedeon Richter Italia S.r.l.; GlaxoSmithKline S.p.A.; Generali Welion s.c.a.r.l.; Haleon Italy S.r.l.; Havas Italia; Hologic Italia S.r.l.; Idorsia Pharmaceuticals Italy Srl; L'Oréal Italia S.p.A.; Lundbeck Italia; Medtronic Italia S.p.A.; Milano Serravalle-Milano Tangenziali S.p.A.; MSD Italia S.r.l.; Paramount Global Italia S.r.l.; Pfizer S.r.l.; Prodeco Pharma S.r.l.; Reale Group; Rovi Biotech S.r.l.; Sandoz S.p.A.; Sanofi S.r.l.; SPA-Società Prodotti Antibiotici Srl; Segesta 2000 S.r.l.; Teva Italia S.r.l.; Theramex Italia S.r.l.; TIM S.p.A.; Veritas S.p.A.; Viatrix Italia S.r.l.; CSL Vifor Pharma; Yakult Italia S.r.l.

Un ringraziamento a tutti i collaboratori interni ed esterni di Fondazione Onda ETS

Il Presidente
Francesca Gulienetti Merzagora





FONDAZIONE
onda
ETS

fondazioneonda.it
bollinirosa.it
bollinirosargento.it
bollinoazzurro.it
bollinorosaverde.it

